Нижний Новгород в фотографиях, открытках и документах

АУКЦИОННЫЙ ДОМ 12Й СТУЛ

23 АПРЕЛЯ 2021 ГОДА

СПЕЦИАЛЬНЫЙ АУКЦИОН

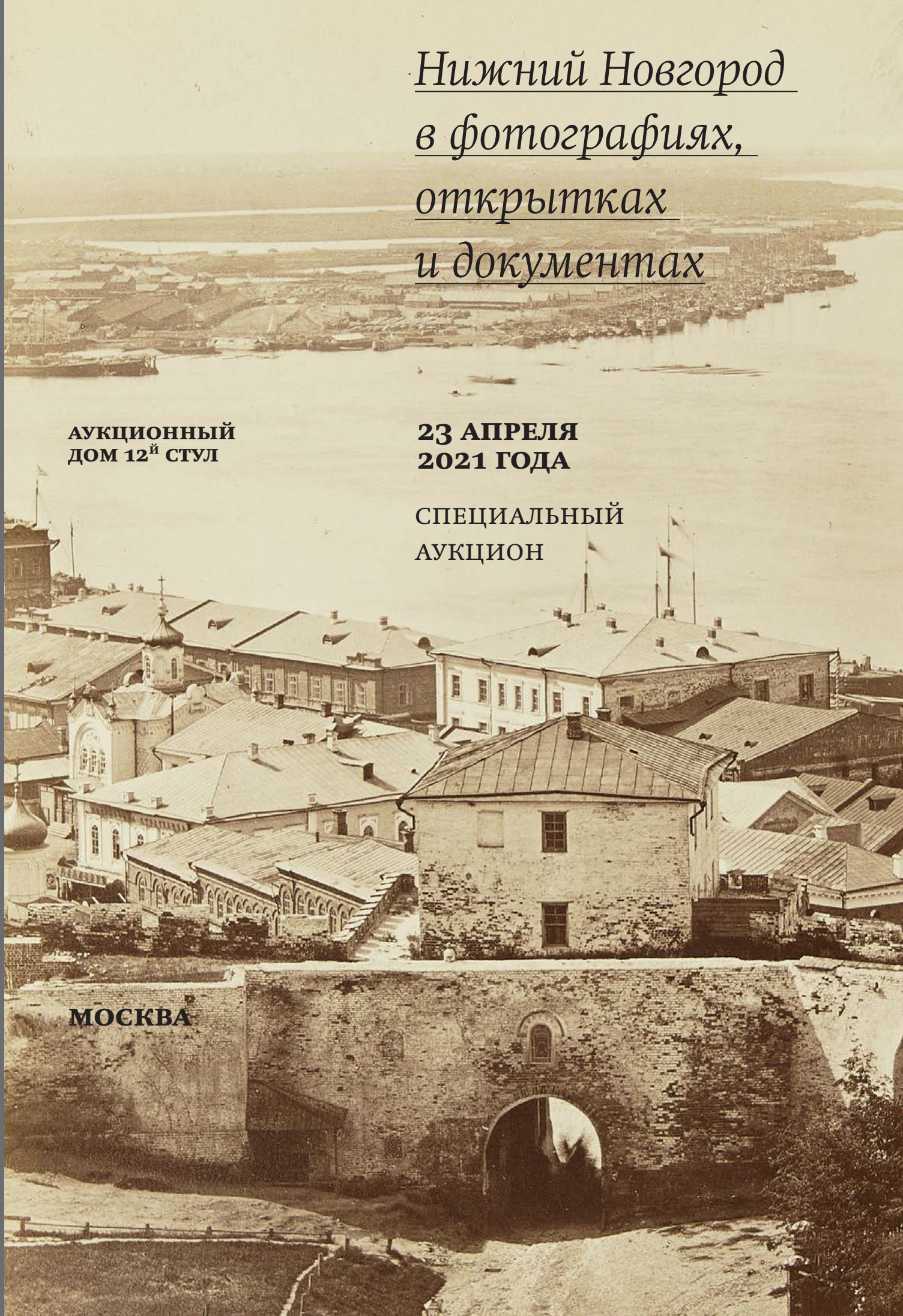

МОСКВА

Monastère Nicolo-Boboiewsk.

Макарьевскій монастырь въ Нижнемъ.

Monastère de Makarieff à Nijni.

Баркасъ Нижегор. полиціи.

Bateau de la police à Nijni.

Пож. депо въ Нижн.

Gas.de pomp.de Nijni.

Иванов. башня въ Нижн.

Tour Ivanowsk à Nijni.

Чебоксары.

Tcheboksary.

Свіяжскъ во время разлива.

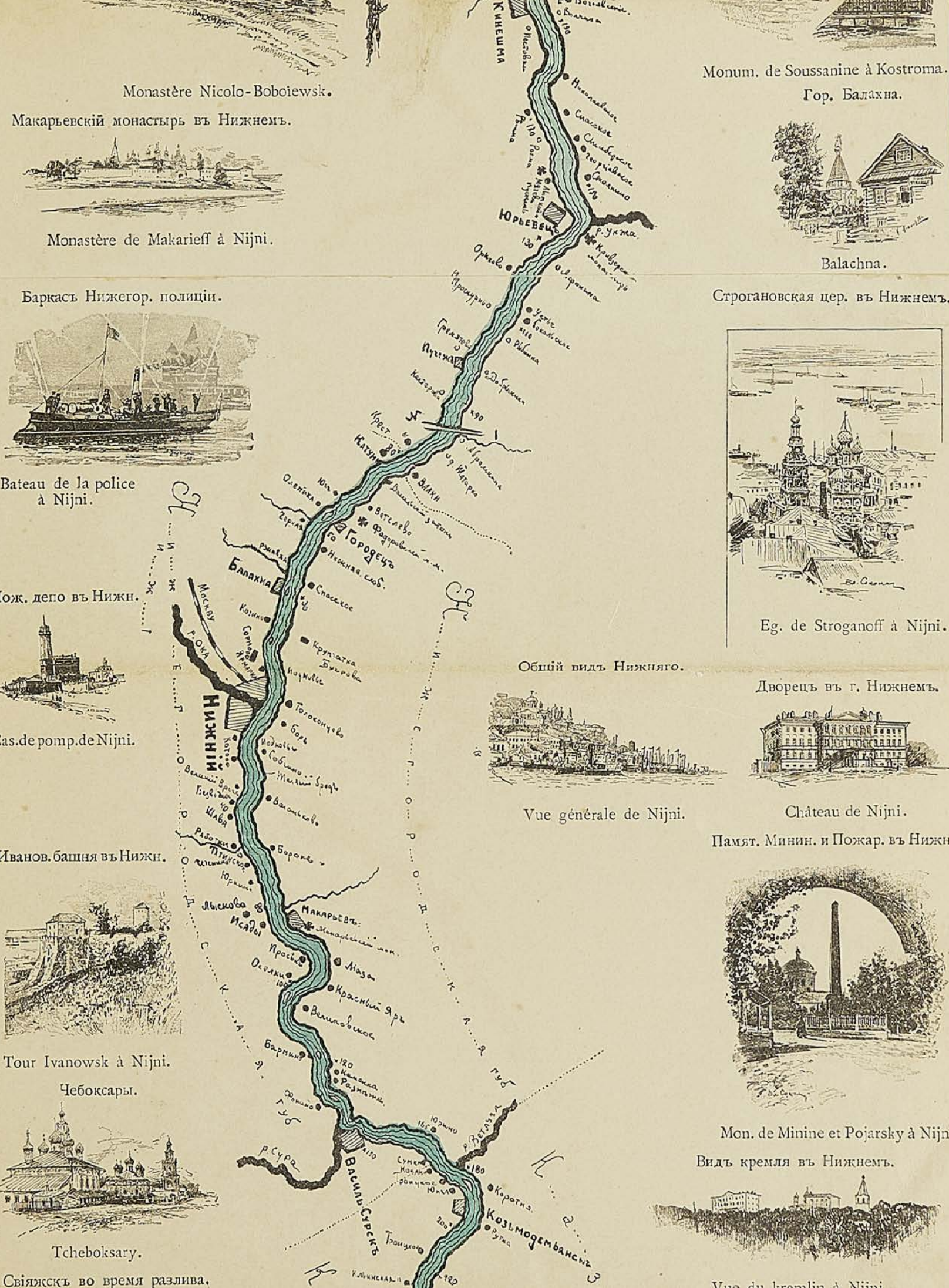

Monum. de Soussanine à Kostroma.

Гор. Балахна.

Balachna.

Строгановская цер. въ Нижнемъ.

Eg. de Stroganoff à Nijni.

Общій видъ Нижняго.

Vue générale de Nijni.

Дворецъ въ г. Нижнемъ.

Château de Nijni.

Памят. Минин. и Пожар. въ Нижн.

Mon. de Minine et Pojarsky à Nijni.

Видъ кремля въ Нижнемъ.

Vue du kremlin à Nijni.

СПЕЦИАЛЬНЫЙ
АУКЦИОН

Нижний Новгород в фотографиях, открытках и документах

АУКЦИОННЫЙ ДОМ 12Й СТУЛ

23 АПРЕЛЯ 2021 ГОДА
РЕГИСТРАЦИЯ:
17:30
НАЧАЛО АУКЦИОНА:
18:00

МЕСТО ПРОВЕДЕНИЯ АУКЦИОНА:
СТУДИЯ 30/7
Г. МОСКВА
УЛ. ПЕТРОВКА, 30/7

МОСКВА, 2021

59 Карелин, А. - фот. **Среднеформатная фотография Стрелки и элеватора.**
Нижний Новгород, [1870-е?]. - [1] л.; 10,6x14,4 см. (фото), 24x32 см. (паспарту).

состояние: На фирменном паспарту. Незначительные загрязнения, небольшие потертости ребер и углов паспарту.
10 000 руб.

60 Карелин, А. - фот. **Вид на Стрелку и слияние Оки с Волгой: Среднеформатная фотография Нижнего Новгорода.**
Нижний Новгород, [1870-е?]. - [1] л.; 20,4x14,2 см. (фото), 32,1x23,6 см. (паспарту).

состояние: На фирменном паспарту. Незначительные «лисьи» пятна и загрязнения. Небольшой изгиб паспарту.
10 000 руб.

61 Карелин, А. - фот. **“Рождественская церковь и ярмарочный мост”: Среднеформатная фотография Нижнего Новгорода.**
Нижний Новгород, [1870-е?]. - [1] л.; 11,3x16,2 см. (фото), 22,9x31,9 см. (паспарту). - Ретушь.

состояние: На фирменном паспарту. Надрыв по правому краю, наклейка с названием фото по нижнему краю паспарту. Редкие «лисьи» пятна.
8 000 руб.

62 Карелин, А. - фот. **Набережная и спуск: Среднеформатная фотография Нижнего Новгорода.**
Нижний Новгород, [1870-е?]. - [1] л.; 14x9,9 см. (фото), 31,9x20,5 см. (паспарту). - Ретушь.

состояние: На фирменном паспарту. Редкие «лисьи» пятна.
10 000 руб.

63 Карелин, А. - фот. **Среднеформатная фотография гробницы Минина в Кафедральном соборе Нижнего Новгорода.**
Нижний Новгород, [1870-е?]. - [1] л.; 10,9х18,4 см. (фото), 23,6х32,4 см. (паспарту).

состояние: На фирменном паспарту. Незначительные загрязнения и небольшие замятия углов.
10 000 руб.

64 Карелин, А. - фот. **Среднеформатная фотография террасы ресторана в Нижнем Новгороде.**
Нижний Новгород, [1870-е?]. - [1] л.; 13,3х18,7 см. (фото), 23,2х23,1 см. (паспарту). - Ретушь.

состояние: На фирменном паспарту. Небольшие загрязнения паспарту. «Лисьи» пятна на фотографии.
10 000 руб.

65 Карелин, А. - фот. **“В Ковалихе”: Среднеформатная фотография Нижнего Новгорода.**
Нижний Новгород, [1870-е?]. - [1] л.; 10,3х15,7 см. (фото), 23,9х32,5 см. (паспарту).

состояние: На фирменном паспарту. Незначительные потертости краев паспарту.
10 000 руб.

66 Карелин, А. - фот. **“Большая Печорская улица от заставы”: Среднеформатная фотография Нижнего Новгорода.**
Нижний Новгород, [1870-е?]. - [1] л.; 14,4х11,1 см. (фото), 31,9х23,3 см. (паспарту). - Ретушь.

состояние: На фирменном паспарту. Редкие «лисьи» пятна и загрязнения по нижнему краю паспарту.
10 000 руб.

67 Карелин, А. - фот. **Среднеформатная фотография Рождественской улицы и Рождественской церкви в Нижнем Новгороде.**
Нижний Новгород, [1870-е?]. - [1] л.; 16,3х11,9 см. (фото), 32,4х23,9 см. (паспарту). - Ретушь.

состояние: На фирменном паспарту. «Лисьи» пятна и загрязнения паспарту.
10 000 руб.

68 Карелин, А. - фот. **Среднеформатная фотография парохода “Аллегани”.**
Нижний Новгород, [1870-е?]. - [1] л.; 10х11,5 см. (фото), 32,4х24,2 см. (паспарту).

состояние: На фирменном паспарту. Незначительные «лисьи» пятна, небольшой затек по верхнему и разводом по левому краю паспарту. Незначительное замятие углов паспарту.
10 000 руб.

69 Карелин, А. - фот. **Среднеформатная групповая фотография. Карелин на Черной речке. Нижний Новгород.**
Нижний Новгород, [1870-е?]. - [1] л.; 16,3х10,7 см. (фото), 32,9х24,3 см. (паспарту).

состояние: На фирменном паспарту. Редкие «лисьи» пятна и загрязнениями.
25 000 руб.

70 Карелин, А. - фот. **Среднеформатная фотография спуска на набережную в Нижнем Новгороде.**
Нижний Новгород, [1870-е?]. - [1] л.; 16,3х10,7 см. (фото), 32,9х24,3 см. (паспарту).

состояние: На фирменном паспарту с незначительными «лисьими» пятнами и загрязнениями, в том числе и фото.
10 000 руб.

71 Карелин, А. - фот. **Фотография семьи А.Карелина.**
Нижний Новгород, [1970-1980-е]. - [1] л.; 44х32 см. (паспарту); 22х16 см. (фотография). - Альбуминовый отпечаток, вирирование.

состояние: Фотография наклеена на фирменное паспарту. Надрывы, утрата фрагментов по краям паспарту. На паспарту отпечатана надпись: «Художественный альбом / фотографий с натуры / художника А.Карелина, фотографа Императорской академии художеств».
описание: На фотографии изображены жена фотографа Ольга Григорьевна Карелина с дочерью Людмилой.
10 000 руб.

72 Карелин, А. - фот. **Фотография семьи.**
Нижний Новгород, [1870-80-е]. - [1] л.; 34,5х27 см. (паспарту), 23,5х17 см. (фото). - Альбуминовый отпечаток.

состояние: На паспарту. Загрязнение паспарту. Потертости фотографии. Внизу фотографии слепой штамп фотографа.
3 500 руб.

73 Карелин, А. - фот. **Вид с набережной на Нижний Новгород: Среднеформатная фотография.**
Нижний Новгород, [1870-е?]. - [1] л.; 15,3х10,6 см. (фото), 32х23,4 см. (паспарту). - Ретушь.

состояние: На фирменном паспарту. Незначительные «лисьи» пятна на паспарту.
10 000 руб.

74 Карелин, А. - фот. **Среднеформатная фотография вида с набережной на Нижний Новгород.**
Нижний Новгород, [1870-е?]. - [1] л.; 15,3х10,6 см. (фото), 32х23,4 см. (паспарту). - Ретушь.

состояние: На фирменном паспарту. Незначительные загрязнения паспарту.
10 000 руб.

75 Карелин, А. - фот. **Среднеформатная фотография вида с набережной на Нижний Новгород.**
Нижний Новгород, [1870-е?]. - [1] л.; 15,2х10,6 см. (фото), 32х23,4 см. (паспарту). - Ретушь.

состояние: На фирменном паспарту. Небольшое загрязнение (по большей степени на правому краю).
10 000 руб.

76 Карелин, А. - фот. **Среднеформатная фотография Нижнего Новгорода. Вид на ярмарку.**
Нижний Новгород, [1870-е?]. - [1] л.; 19,6х13,1 см. (фото), 32,1х23,9 см. (паспарту). - Ретушь.

состояние: На фирменном паспарту. Небольшие загрязнения паспарту.
10 000 руб.

77 Карелин, А. - фот. **Среднеформатная фотография Спасо-Преображенского (Староярмарочного) собора в Нижнем Новгороде.**
Нижний Новгород, [1870-е?]. - [1] л.; 11,5х16,2 см. (фото), 14,4х32,3 см. (паспарту). - Ретушь.

состояние: На фирменном паспарту. Незначительные загрязнения паспарту.
10 000 руб.

78 Карелин, А. - фот. **Среднеформатная фотография Нижнего Новгорода. Вид на ярмарку и собор.**
Нижний Новгород, [1870-е?]. - [1] л.; 19х12,5 см. (фото), 31,9х23,3 см. (паспарту). - Ретушь.

состояние: На фирменном паспарту. Редкие «лисьи» пятна и незначительные потертости ребер паспарту.
10 000 руб.

79 Карелин, А. - фот. **“Жандармский берег”: Среднеформатная фотография Нижнего Новгорода.**
Нижний Новгород, [1870-е?]. - [1] л.; 14,7x11,6 см. (фото), 32,2x23,6 см. (паспарту). - Ретушь.

состояние: На фирменном паспарту. Редкие «лисьи» пятна на паспарту.
10 000 руб.

80 Карелин, А. - фот. **Среднеформатная фотография Духовной семинарии. Нижний Новгород.**
Нижний Новгород, [1870-е?]. - [1] л.; 16,5x10,4 см. (фото), 31,9x23,7 см. (паспарту). - Ретушь.

состояние: На фирменном паспарту. Редкие «лисьи» пятна и незначительные загрязнения на паспарту.
10 000 руб.

81 Карелин, А. - фот. **Среднеформатная фотография пристани. Нижний Новгород.**
Нижний Новгород, [1870-е?]. - [1] л.; 18,7x11,7 см. (фото), 32x24 см. (паспарту). - Ретушь.

состояние: На фирменном паспарту. Небольшое загрязнение паспарту.
10 000 руб.

82 Карелин, А. - фот. **Среднеформатная фотография парохода в Астрахань на причале в Нижнем Новгороде.**
Нижний Новгород, [1870-е?]. - [1] л.; 18,7x11,7 см. (фото), 32x24 см. (паспарту). - Ретушь.

состояние: На фирменном паспарту. Небольшие загрязнения паспарту.
10 000 руб.

83 Карелин, А. - фот. **Среднеформатная фотография пристани в Нижнем Новгороде.**
Нижний Новгород, [1870-е?]. - [1] л.; 19,4x13,1 см. (фото), 32x23,5 см. (паспарту). - Ретушь.

состояние: На фирменном паспарту. Незначительные «лисьи» пятна и загрязнения. Небольшая деформация паспарту.
10 000 руб.

84 Карелин, А. - фот. **“Внутри Кремля”: Среднеформатная фотография Нижнего Новгорода.**
Нижний Новгород, [1870-е?]. - [1] л.; 15,5х10,7 см. (фото), 32,1х24 см. (паспарту). - Ретушь.

состояние: На фирменном паспарту. «Лисьи» пятна.
10 000 руб.

85 Карелин, А. - фот. **Среднеформатная фотография Нижнего Новгорода. Ярмарочные ряды.**
Нижний Новгород, [1870-е?]. - [1] л.; 20,6х14,3 см. (фото), 32,2х24,3 см. (паспарту). - Ретушь.

состояние: На фирменном паспарту. Редкие «лисьи» пятна и влад. пометой красным карандашом на обороте паспарту. Фотография отходит от паспарту по левому верхнему краю.
10 000 руб.

86 Карелин, А. - фот. **Среднеформатная фотография вида на Собор святого благоверного князя Александра Невского.**
Нижний Новгород, [1870-е?]. - [1] л.; 14,7х10,3 см. (фото), 31,9х23,7 см. (паспарту). - Ретушь.

состояние: На фирменном паспарту. «Лисьи» пятна и незначительные загрязнения паспарту.
10 000 руб.

87 Карелин, А. - фот. **“Большая Покровка”: Среднеформатная фотография Нижнего Новгорода.**
Нижний Новгород, [1870-е?]. - [1] л.; 14,7х10,3 см. (фото), 31,9х23,7 см. (паспарту). - Ретушь.

состояние: На фирменном паспарту. Незначительные «лисьим» пятна и загрязнения по краям, незначительный прокол в правом углу паспарту.
10 000 руб.

88 Карелин, А. - фот. **Среднеформатная фотография парохода Колорадо.**
Нижний Новгород, [1870-е?]. - [1] л.; 18,1х11,4 см. (фото), 32х23,6 см. (паспарту). - Ретушь.

состояние: На фирменном паспарту. Небольшие загрязнения паспарту.
10 000 руб.

89 Карелин, А. - фот. **“Ивановский съезд”: Среднеформатная фотография Нижнего Новгорода.**
Нижний Новгород, [1870-е?]. - [1] л.; 17х12,1 см. (фото), 32,6х23,9 см. (паспарту). - Ретушь.

состояние: На фирменном паспарту. Небольшие загрязнения и наклейка с названием фотографии в нижней части паспарту, незначительная утрата верхнего слоя на правом уголке.
10 000 руб.

90 Карелин, А. - фот. **Никольская церковь: Среднеформатная фотография Нижнего Новгорода.**
Нижний Новгород, [1870-е?]. - [1] л.; 14х11,5 см. (фото), 32,1х24,3см. (паспарту). - Ретушь.

состояние: На фирменном паспарту. Небольшие загрязнения паспарту.
10 000 руб.

91 Карелин, А. - фот. **“Водокачка и откос”: Среднеформатная фотография Нижнего Новгорода.**
Нижний Новгород, [1870-е?]. - [1] л.; 15,3х11 см. (фото), 32х23,5см. (паспарту). - Ретушь.

состояние: На фирменном паспарту. Редкие «лисьи» пятна и не значительные загрязнения паспарту.
10 000 руб.

92 Карелин, А. - фот. **“Большая Покровка вверх”: Среднеформатная фотография Нижнего Новгорода.** Нижний Новгород, [1870-е?]. - [1] л.; 15,2х11,3 см. (фото), 31,8х23,5 см. (паспарту). - Ретушь.

состояние: На фирменном паспарту. Редкие «лисьи» пятна на обороте паспарту.
12 000 руб.

93 Карелин, А. - фот. **“Городская дума”: Среднеформатная фотография Нижнего Новгорода.** Нижний Новгород, [1870-е?]. - [1] л.; 12,1х19 см. (фото), 32х23,6 см. (паспарту). - Ретушь.

состояние: На фирменном паспарту. Незначительное замятие уголков и редкие «лисьи» пятна на паспарту. Незначительные загрязнения на фото.
10 000 руб.

94 Карелин, А. - фот. **Среднеформатная фотография Нижнего Новгорода. Крупный план Кремля.** Нижний Новгород, [1870-е?]. - [1] л.; 9,7х15 см. (фото), 32,6х23,9 см. (паспарту).

состояние: На фирменном паспарту. «Лисьи»пятна, небольшие загрязнения и незначительные замятия левого угла паспарту.
10 000 руб.

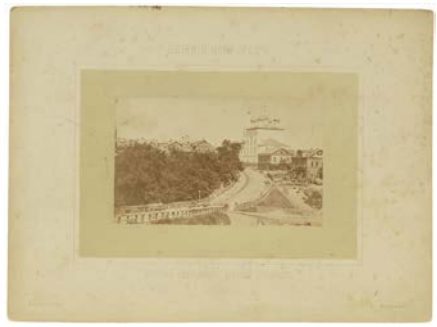

95 Карелин, А. - фот. **Среднеформатная фотография Церкви Святых Жен Мироносиц на Лыковой дамбе.** Нижний Новгород, [1870-е?]. - [1] л.; 9,7х16 см. (фото), 33х24,9 см. (паспарту). - Ретушь.

состояние: На фирменном паспарту. Небольшие загрязнения, «лисьи» пятна на паспарту.
10 000 руб.

96 Карелин, А. - фот. **“Нижний базар с Дятловых гор”: Среднеформатная фотография Нижнего Новгорода.** Нижний Новгород, [1870-е?]. - [1] л.; 11,3х15,7 см. (фото), 32,8х24,4 см. (паспарту). - Ретушь.

состояние: На фирменном паспарту. Небольшие загрязнения и разводы по верхнему краю паспарту.
10 000 руб.

97 Карелин, А. - фот. **“Георгиевская церковь”: Среднеформатная фотография Нижнего Новгорода.**
Нижний Новгород, [1870-е?]. - [1] л.; 10,3х15,7 см. (фото), 23,9х32,5 см. (паспарту). - Ретушь.

состояние: На фирменном паспарту. Редкие «лисьи» пятна и незначительные загрязнения, незначительный надрыв по нижнему краю паспарту.
описание: Георгиевская церковь была построена в середине XVI века. В 1930-х гг. была снесена.
10 000 руб.

98 Карелин, А. - фот. **“Лютеранская церковь”: Среднеформатная фотография Нижнего Новгорода.**
Нижний Новгород, [1870-е?]. - [1] л.; 10,5х15 см. (фото), 13,9х31,9 см. (паспарту). - Ретушь.

состояние: На фирменном паспарту. Редкие»лисьи» пятна и незначительные потертости ребер на паспарту. В левом верхнем углу паспарту незначительный прокол.
10 000 руб.

99 Карелин, А. - фот. **Среднеформатная фотография Стрелки.**
Нижний Новгород, [1870-е?]. - [1] л.; 18,8х12,5 см. (фото), 31,4х23,9 см. (паспарту).

состояние: На фирменном паспарту. Редкие «лисьи» пятна и загрязнения по нижнему краю. Небольшая царапина на фотографии.
10 000 руб.

100 Карелин, А. - фот. **“Муравьевская башня”: Среднеформатная фотография Нижнего Новгорода.**
Нижний Новгород, [1870-е?]. - [1] л.; 23,9х32,5 см. (паспарту), 10,7х16,4 см. (фото). - Ретушь.

состояние: На фирменном паспарту. Незначительное загрязнение паспарту.
описание: Муравьевская башня была построена по приказу Нижегородского губернатора Александра Николаевича Муравьева (1792-1863) для Нижегородской Ярмарки. В 1897 г. была разобрана.
10 000 руб.

101 Карелин, А. - фот. **Три кабинетных фотографии семьи Карелина.**
Нижний Новгород: А. Карелин, [1870-1880-е?]; - [3] л.; 16,5х10,5 см. (паспарту), 14х9,8 см. (фото).

состояние: На фирменных паспарту. «Лисьи» пятна. Фотографии обрезаны по левому краю.
10 000 руб.

102 Карелин, А., Лейбовский, Д. - фот. **Две фотографии-визитки священников.**
1. Нижний Новгород: А. Карелин, [Кон. XIX - нач. XX в.]; - [1] л.; 10,4х6,6 см. (паспарту), 8,6х5,6 см. (фото).
2. Д. Лейбовский: [Кон. XIX - нач. XX в.]; - [1] л.; 10,4х6,7 см. (паспарту), 9х5,9 (фото).

состояние: На фирменных паспарту. Незначительное загрязнение одной фотографии.
2 000 руб.

103 Карелин, А. - фот. **Кабинетная фотография священника.**
Нижний Новгород: А. Карелин, [Нач. XX. в.]. - [1] л.; 16,3х10,9 (паспарту), 14,3х10,1 см. (фото). - Ретушь.

состояние: На фирменном паспарту. Незначительная утрата верхнего слоя, следы от клея и влад. помета карандашом на обороте паспарту.
2 500 руб.

104 Карелин, А. - фот. **Комплект фотооткрыток с изображениями Нижнего Новгорода по фот. Карелина.** М.: Фототип. Шерер, Набгольц и Ко., [Нач. XX в.]. - [25] л.; 8,9x13,9 см. - (Красный Шерер).

состояние: 25 открыток в очень хорошей сохранности.
30 000 руб.

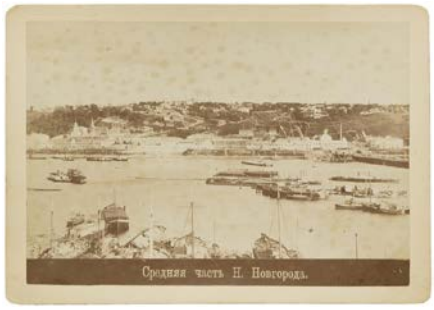

105 **Дмитриев, М. - фот. Кабинетная фотография “Средняя часть Н. Новгорода”.**
Нижний Новгород, [Кон. XIX -нач. XX в.]. – [1] л.; 11,2x15,7 (паспарту), 9,7x14 см. (фото).

состояние: На паспарту. Незначительная деформация, небольшое пятно на обороте паспарту. «Лисьи» пятна на фотографии.
1 000 руб.

106 **Дмитриев, М. - фот. Кабинетная фотография “Ярмарка. Александро-Невская улица”.**
Нижний Новгород, [Кон. XIX -нач. XX в.]. – [1] л.; 11,2x15,7 (паспарту), 9,5x14,4 см. (фото). - Ретушь.

состояние: На паспарту. Деформация паспарту.
1 000 руб.

107 **Дмитриев, М. - фот. Кабинетная фотография “Спасский ярмарочный Собор. Нижний Новгород”.**
Нижний Новгород, [Кон. XIX -нач. XX в.]. – [1] л.; 11,2x15,7 см. (паспарту), 9,6x14,4 см. (фото).

состояние: На паспарту. Незначительные загрязнения, деформация паспарту.
1 000 руб.

108 **Дмитриев, М. - фот. Кабинетная фотография “Вид с Кремля на Успенскую гору”.**
Нижний Новгород, [Кон. XIX -нач. XX в.]. – [1] л.; 11,2x15,7 (паспарту), 9,5x14,4 см. (фото).

состояние: На паспарту. Деформация паспарту. Незначительное загрязнение фотографии.
1 000 руб.

109 **Дмитриев, М. - фот. Кабинетная фотография “Церковь Рождества Пресвятой Богородицы”.**
Нижний Новгород, [Кон. XIX -нач. XX в.]. – [1] л.; 15,7x11,2 см. (паспарту), 14,4x9,5 см. (фото).

состояние: На паспарту. Загрязнения паспарту.
1 000 руб.

110 Дмитриев, М. - фот. **Кабинетная фотография “Церковь Св. Жён-Мироносиц”.**
Нижний Новгород, [Кон. XIX -нач. XX в.]. – [1] л.; 10,6x15,9 см. (паспарту), 9,5x14,4 см. (фото).

состояние: На паспарту. Деформация паспарту.
1 000 руб.

111 Дмитриев, М. - фот. **“Верхняя набережная”: Кабинетная фотография.**
Нижний Новгород, [Кон. XIX -нач. XX в.]. – [1] л.; 11,2x15,2 см. (паспарту), 9,5x14,4 см. (фото).

состояние: На паспарту. Незначительные загрязнения на лицевой стороне. Деформация паспарту.
1 000 руб.

112 Дмитриев, М. - фот. **Кабинетная фотография “Главный дом”.**
Нижний Новгород, [Кон. XIX -нач. XX в.]. – [1] л.; 11,2x15,7 (паспарту), 9,5x14,4 см. (фото). - Ретушь.

состояние: На паспарту. Изгиб паспарту.
1 000 руб.

113 Дмитриев, М. - фот. **Кабинетная фотография “Нижний Новгород”.**
Нижний Новгород, [Кон. XIX -нач. XX в.]. – [1] л.; 10,6x15,9 см. (паспарту), 9,5x14,4 см. (фото).

состояние: На паспарту. Небольшая деформация паспарту. Хорошая сохранность.
1 000 руб.

114 Дмитриев, М. - фот. **Кабинетная фотография чиновника.**
Нижний Новгород: М. Дмитриев, [Кон. XIX -нач. XX в.] - [1] л.; 16,2x10,6 (паспарту), 13,7x10,1 см. (фото).

состояние: Загрязнения оборота. Край фотографии подклеен (скотч).
4 000 руб.

115 Дмитриев, М. - фот. **Кабинетная фотография И. С. Лебедкина.**
Нижний Новгород: М. Дмитриев, [кон. XIX-нач. XX в.]. - [1] л.; 16,5х10,7 см. (паспарту), 13,7х10,1 см. (фото).

состояние: На фирменном паспарту с тиснением. Влад. помета на обороте паспарту. В хорошей сохранности.
описание: Иван Сергеевич Лебедкин - горный инженер, действительный статский советник, окончил Горный институт в 1883 г., после чего был командирован в Санкт-Петербургский монетный двор. Служил в Горном департаменте.
6 500 руб.

116 Дмитриев, М. - фот. **Фотография Николая Александровича Бугрова.**
Нижний Новгород, [кон. XIX -нач. XX в.]. – [1] л.; 16,5х10,6 см. (паспарту), 13,7х10,1 см. (фото).

состояние: На фирменном паспарту с тиснением. Сильные загрязнения фото и паспарту. Влад. пометы на обороте.
описание: Николай Александрович Бугров (1837-1911) - хлебопромышленник, младший представитель нижегородских купцов-старообрядцев, меценат. Н.А. Бугрову посвящён один из биографических очерков М. Горького («Н. А. Бугров»).
6 500 руб.

117 **Дмитриев, М. - фот. Фотография Евдокии Семеновны Короленко.**
Нижний Новгород, [кон. XIX в.]. – [1] л.; 15х10,4 см. (паспарту), 13,6х10,1 см. (фото).

состояние: На фирменном паспарту. Влад. пометы на обороте. Незначительные «лисьи» пятна на фото.
описание: Евдокия Семеновна Короленко (урожд. Ивановская) (1855-1940) - революционерка, народница, жена писателя Владимира Короленко (1853-1921). В 1876 г. арестована. В 1883 г. после снятия ареста переехала в Нижний Новгород.
3 000 руб.

118 **Дмитриев, М. - фот. Фотография семьи старовера.**
Нижний Новгород, [Кон. XIX -нач. XX в.]. – [1] л.; 16,3х10,9 см. (паспарту), 13,5х9,6 (фото).

состояние: На фирменном паспарту. Загрязнения и незначительные проколы на паспарту. Небольшие потертости фото.
1 500 руб.

119 **Дмитриев, М. - фот. Фотография павильонов Нижегородской ярмарки.**
Нижний Новгород: М. Дмитриев, [Нач. XX века]. - [1] л.; 23,6х32,1 (паспарту), 16,6х22,5 см. (фото).

состояние: На фирменном паспарту. Небольшие проколы, «лисьи» пятна, сильные загрязнения. Утрата фрагментов по углам паспарту. Потертости и загрязнения фотографии.
3 500 руб.

120 Дмитриев, М. - фот. **Фотография Нижегородских купцов.**
[Нижний Новгород, Нач. XX в.]. - [1] л.; 27,3х19,9 (паспарту), 14,6х10,4 см. (фото).

состояние: На фирменном паспарту. Заломы, сильные потертости, утрата фрагментов на ребрах паспарту. Незначительные остатки кальки на обороте. Небольшие потертости фото.
3 500 руб.

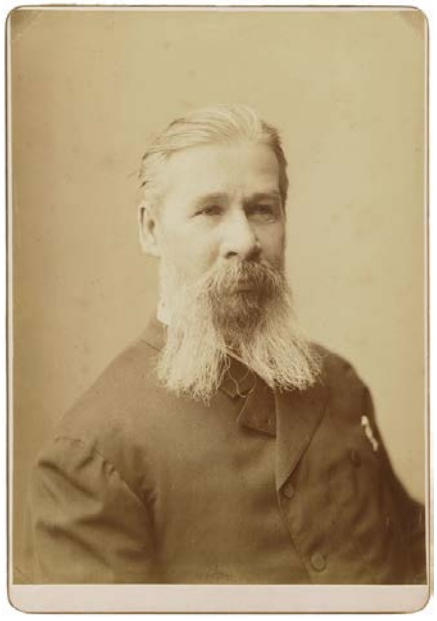

121 Дмитриев, М. - фот. **Фотография мужчины с нагрудным знаком.**
Нижний Новгород, [Нач. XX в.]. - [1] л.; 24,6х17,1 см. (паспарту), 23,1х16,6 см. (фото). - Ретушь.

состояние: На паспарту. Незначительные остатки кальки, влад. помета черной ручкой и штамп «Фотограф Дмитриев» на обороте паспарту.
1 500 руб.

122 Дмитриев, М. - фот. **Фотография Максима Горького.**
Нижний Новгород, [Нач. XX в.]. - [1] л.; 23,1х18,9 см. (паспарту), 21х17,1 см. (фото).

состояние: На фирменном паспарту с тиснением. Незначительные загрязнения, потертости краев паспарту. «Лисьи» пятна на обороте, там же влад. пометы карандашом. «Слепой» штамп фотографа в нижнем углу фот.
5 000 руб.

123 Дмитриев, М. - фот. **Подборка из 4 фотографий девочек.**
Нижний Новгород, [Нач. XX в.]. - [4] л.; от 24х10,9 (паспарту), 9х6 см. (фото) до 27,2х19,9 (паспарту), 14,2х10,3 см. (фото).

состояние: На фирменном паспарту. «Лисьи» пятна на двух фотографиях. На одной фот. сохранена калька. В хорошей сохранности.
3 500 руб.

124 Дмитриев, М. - фот. **Две фотографии девушек.**
Нижний Новгород, [Нач. XX века]. - [2] л.; 28,9x19,4 (паспарту), 14x10,1 см. (фото); 28,1x20,4 (паспарту), 14x10,1 см. (фото).

состояние: На фирменных паспарту. Незначительные потертости по ребрам и углам, небольшие загрязнения паспарту. Небольшие остатки кальки на обороте. Незначительные «лисьи» пятна на одной из фотографий.
1 500 руб.

125 Дмитриев, М. - фот. **Кабинетная фотография чиновника с военным.**
Вильна: фабрика «Тальбот», [Нач. XX в.]. - [1] л.; 16,5x10,7 (паспарту), 13,91x10,1 см. (фото).

состояние: На фирменном паспарту с тиснением. Небольшой прокол по нижнему краю паспарту. Трещина на фотографии залита клеем. Потертости фотографии.
5 000 руб.

126 Дмитриев, М. - фот. **Подборка из 3 фотографий-визиток священников.**
Нижний Новгород: М. Дмитриев, [Нач. XX в.]. - [3] л.; от 10,5x6,3 см. (паспарту), 10x5,7 см. (фото) до 11x6,7 см. (паспарту), 8,9x5,6 см. (фото). - Ретушь.

состояние: На фирменном паспарту с тиснением. Дарственная надпись священника, датированная 1915 г., на обороте одной фотографии.
2 500 руб.

127 [Ногес, Л., автограф] Дмитриев, М. - фот. **Фотография председателя Нижегородского суда Ногеса.**
С инскриптом Л. Ногеса: "На добрую память / Л. Ногес / 24 апр. 1907 г."
Нижний Новгород, М. Дмитриев, 1907. - [1] л.; 20,8х9,9 см. (паспарту), 18,6х9,1 см. (фото). - Ретушь.

состояние: На фирменном паспарту с сургучной печатью. Незначительные загрязнения оборота паспарту и фотографии. Автограф на обороте паспарту
2 500 руб.

128 Дмитриев, М. - фот. **Фотография-визитка кадета Нижегородского кадетского корпуса.**
Нижний Новгород: М. Дмитриев, [1910?]. - [1] л.; 10,5х6,3 см. (паспарту), 9,2х6 см. (фото). - Ретушь.

состояние: На фирменном паспарту. Незначительные потертости краев паспарту.
описание: Нижегородский графа Аракчеева кадетский корпус (1834-1918) - первый губернский кадетский корпус, основанный Николаем I.
1 500 руб.

129 Дмитриев, М. - фот. **Фотография Балахнинского купца Ивана Матвеевича Митюкова.**
Нижний Новгород: М. Дмитриев, ок. 1911. - [1] л.; 16,2x11 см. (паспарту), 14,1x10,5 см. (фото). - Ретушь.

состояние: На фирменном паспарту с тиснением. Небольшая утрата верхнего слоя на паспарту. Незначительная утрата фрагмента фотографии. Влад. помета на обороте.
4 500 руб.

130 Дмитриев, М. - фот. **“Общий вид Н.-Новгорода”: Панорамная почтовая карточка.**
[Нижний Новгород]: Всемирный почтовый союз, 1911. - [1] л.; 42х8,5 см.

состояние: Потертости, незначительный надрыв и загрязнения.
2 500 руб.

131 Дмитриев, М. - фот. **“Общий вид Н. - Новгорода”: Панорамная почтовая карточка (шестичастная).**
Нижний Новгород, М. Дмитриев, 1911. - [1] л.; 8,6х14,3 (в собранном), 8,6х85,1 см. (в разобранном виде).

состояние: Небольшие потертости ребер и загрязнения оборота.
2 500 руб.

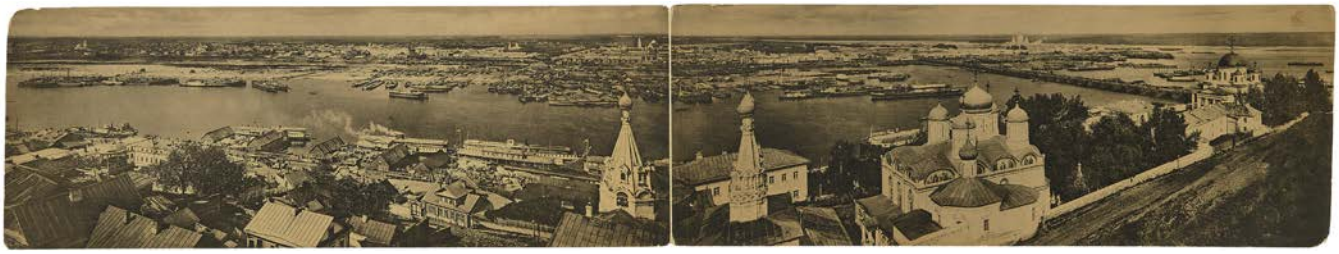

132 Дмитриев, М. - фот. **“Общий вид Нижегородской ярмарки”: Панорама.**
Нижний Новгород: Изд. Фот. М. Дмитриева, 1911. - [1] л.; 76х14 см.

состояние: Листы подклеены тканью по корешку. Трещины, мелкие надрывы, незначительные загрязнения. Хорошая сохранность.
2 500 руб.

133 Дмитриев, М. - фот. **“Общий вид Н.-Новгорода”: Панорама.**
Нижний Новгород: Изд. Фот. М. Дмитриева, 1913. - [1] л.; 85х9,5 см.

состояние: Листы подклеены тканью по корешку. «Лисьи» пятна. Хорошая сохранность.
3 000 руб.

134 Дмитриев, М. - фот. **“Общий вид Н. - Новгорода”: Панорама (шестичастная).**
Нижний Новгород, 1913. - [1] л.; 9,7х14,7 см. (в собранном), 9,7х84,1 см. (в разобранном виде).

состояние: Незначительные потертости ребер и загрязнения. Пятна на обороте фото.
2 500 руб.

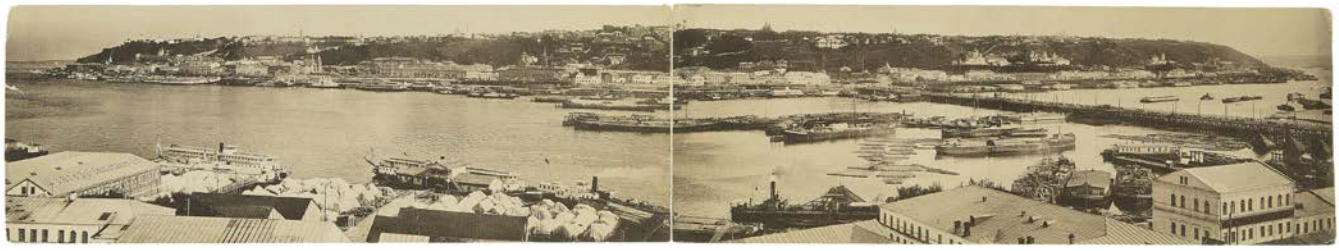

135 Дмитриев, М. - фот. **Общий вид Н.-Новгорода: Панорама.**
Нижний Новгород: Изд. Фот. М. Дмитриева, 1914. - [1] л.; 76,5х13,5 см.

состояние: Листы подклеены тканью по корешку. Трещины, мелкий надрыв, незначительные загрязнения. Хорошая сохранность.
2 500 руб.

136 Дмитриев, М. - фот. **Кабинетная фотография Начальника Московского Тверского Лесного Департамента.**
Нижний Новгород, 1914. – [1] л.; 16,4х11 см. (паспарту), 14,7х10,2 см. (фото).

состояние: На фирменном паспарту с тиснением. Углы паспарту побиты. Небольшие загрязнения паспарту и фотографии. С дарственной надписью на обороте паспарту: «Всеволоду Антоновичу / Михайловскому на / добрую память о / совместной службе / Н. Нов. 1914».
7 500 руб.

137 Самарин А.Н. - фот. **Групповая фотография в госпитале.**
Нижний Новгород, [1914-1918]. - [1] л.; 28х34 см. (паспарту); 17,5х23,5 см. (фото).

состояние: На фирменном паспарту с тиснением. Загрязнения и потертости по краям паспарту.
3 000 руб.

138 Дмитриев, М. - фот. **Фотография ребенка в национальном кавказском костюме.**
Нижний Новгород, после 1917. - [1] л.; 26х18,5 (паспарту), 14х9,9 см. (фото).

состояние: На фирменном паспарту. «Лисьи» пятна, небольшие замятия паспарту. Незначительные потертости по ребрам фотографии.
1 500 руб.

139 Дмитриев, М. - фот. (?) **Подборка из 5 фотографий наводнения в Нижнем Новгороде.**
Нижний Новгород, [1920-е гг.(?)]. – [5] л.; 16,5х10,7 см. (паспарту), 13,7х10,1 см. (фото).

состояние: На паспарту. Незначительная утрата фрагмента уголка одной фотографии. Влад. пометы на обороте.
5 000 руб.

140 Булынин, К.А. - фот. **Фотография двух военных Николая Степановича и Степана Степановича (младшего) Ненюкова.**
Нижний Новгород: К.А. Булынин, [кон. XIX -нач. XX в.] - [1] л.; 22х14,2 (паспарту), 20х13,5 см. (фото). - Ретушь.

состояние: На фирменном паспарту. Сильное загрязнение паспарту и фотографии. Влад. помета на обороте.
описание: Оба запечатленных на снимке - сыновья Нижегородского купца Степана Степановича Ненюкова. Николай Степанович Ненюков служил в чине поручика Староингерманландского 9-го пехотного полка.
6 500 руб.

141 Городецкая, А. - фот. **Кабинетная фотография священника.**
Нижний Новгород: А.М. Городецкая, [Кон. XIX -нач. XX в.] - [1] л.; 16,2х10,6 см. (паспарту), 14,1х10,5 см. (фото).

состояние: На фирменном паспарту. Незначительное загрязнение и утрата верхнего слоя паспарту на обороте.
2 000 руб.

142 Городецкая, А. - фот. **Кабинетная фотография священника Николая Николаевича Виноградова с женой Марией Ивановной Акрицкой.**
Нижний Новгород: А.М. Городецкая, 1898? - [1] л.; 16,2х10,7 (паспарту), 14,6х10 см. (фото).

состояние: На фирменном паспарту. Небольшое загрязнение и незначительная утрата верхнего слоя на углах паспарту. Влад. помета на обороте.
описание: Николай Николаевич Виноградов (1865-1937) - священник Спасской церкви. Арестован, расстрелян.
2 000 руб.

143 Громан, И. - фот. **Подборка из 14 фотографий-визиток с изображением Нижнего Новгорода.**
Нижний Новгород, [Кон. XIX - нач. XX в.]. - [14] л.; 10,9х6,8 (паспарту), 9х5,9 см. (фото).

состояние: На фирменных паспарту. Незначительные «лисьи» пятна и загрязнения паспарту.
9 000 руб.

144 Громан, И. - фот. **Подборка из 14 фотографий-визиток с изображением Нижнего Новгорода.**
Нижний Новгород, [Кон. XIX - нач. XX в.]. - [14] л.; 10,9х6,8 (паспарту), 9х5,9 см. (фото).

состояние: На фирменных паспарту. Незначительные «лисьи» пятна и загрязнения. Сиреневое пятно на двух фотографиях.
9 000 руб.

145 Иванов, Ив. - фот. **Кабинетная фотография девочки с игрушками.**
Нижний Новгород: Ив. Иванов, [Кон. XIX в. - Нач. XX в.]. - [1] л.; 16,7х10,9 см. (паспарту), 14х10,1 см. (фото). - Ретушь.

состояние: На фирменном паспарту с тиснением. Небольшие потертости ребер паспарту. Незначительные загрязнения оборота паспарту.
1 500 руб.

146 Карелин, А. - фот. **Кабинетная фотография чиновника со спутницей.**
Нижний Новгород: А. Карелин, [Кон. XIX в.]. - [1] л.; 16,5х10,7 см. (паспарту), 14,1х9,9 см. (фото).

состояние: На фирменном паспарту. Небольшое загрязнение и надрыв по нижнему краю паспарту. «Лисьи» пятна на фотографии.
2 500 руб.

147 Красильников, А. А. - фот. **Кабинетная фотография священника Сергей Ивановича Розова с шейной медалью.**
Нижний Новгород, [Нач. XX в.]. - [1] л.; 16х10,6 (паспарту), 13,6х10,6 см. (фото).

состояние: На фирменном паспарту с тиснением. Влад. помета ручкой и штамп «Фотограф А.А. Красильников в Юрино» на обороте паспарту. Небольшие потертости фотографии.
5 000 руб.

148 Лейбовский, Д. - фот. **Фотография-визитка военного врача Николая Александровича Соловьева.**
Нижний Новгород, [вторая половина XIX в.]. - [1] л.; 11х6,7 (паспарту), 9х5,9 см. (фото).

состояние: На фирменном паспарту. Незначительные потертости ребер паспарту. Влад. помета на обороте.
описание: Николай Александрович Соловьев (1818-1877) - военный врач, статский советник. Погиб в Русско-Турецкой войне.
3 500 руб.

149 Лейбовский, Д. - фот. **Фотография мужчины с ружьем.**
Нижний Новгород, [Кон. XIX -нач. XX в.]. – [1] л.; 16,3х10,9 см. (паспарту), 13,2х9,6 см. (фото).

состояние: На фирменном паспарту. Небольшое загрязнение паспарту.
2 500 руб.

150 Лейбовский, Д. - фот. **Фотография невесты.**
Нижний Новгород [Кон. XIX в.]. – [1] л.; 16,3х10,9 см. (паспарту), 14х10 см. (фото).

состояние: На фирменном паспарту. Небольшие загрязнения фото.
1 500 руб.

151 Лейбовский, Д. - фот. **Фотография городского полицмейстера.**
Нижний Новгород, [Нач. XX века]. - [1] л.; 16,3х10,2 (паспарту), 14х9,9 см. (фото).

состояние: На фирменном паспарту. Незначительные «лисьи» пятна и небольшой затек по левому краю паспарту с незначительным заходом на фотографию. Незначительные загрязнения и небольшие потертости фото.
7 000 руб.

152 [Чистовский, Я.С., автограф] Любатынский, А. - фот. **Подборка из 4 фотографий купца Якова Саввича Чистовского.**
Нижний Новгород, 1913–1937. - [1] л.; от 6,6х10,6 см. до 22,1х10,5 см. - Ретушь.

состояние: Две фотографии на фирменных паспарту. Одна фотография на фотооткрытке, там же автограф, шт. «Фото-Идеал. Н.-Новгород» на обороте. Стерт автограф на обороте одного паспарту. Влад. пометы на обороте паспарту и фотографий. Незначительные загрязнения и утрата фрагментов на фотографиях.
3 500 руб.

153 Мулюх, А.Н. - фот. **Фотография семьи из села Городец.**
Нижний Новгород, [нач. XX в.] - [1] л.; 24,5х31 см. (паспарту), 17х23 см. (фото).

состояние: Фотография наклеена на художественное паспарту эпохи. Надрывы, трещины, потертости с утратой небольшого фрагмента верхнего слоя паспарту. Потертости фотографии. На обороте штамп фотоателье. На обороте влад. пометы карандашом. На обороте карандашные подписи и штамп фотоателье: «Фотография / А.Н.Мулюха / в с. Городец / Нижегород. губ.»
3 000 руб.

154 Поляков. - фот. **Фотография священника с семьёй.**
Нижний Новгород, [Кон. XIX - Нач. XX. в.]. - [1] л.; 18,9х13,9 см. (паспарту), 17,4х12,2 см. (фото).

состояние: На фирменном паспарту. Небольшое загрязнение паспарту.
4 000 руб.

155 Сажин, Н.Н. - фот. **Кабинетная фотография священника, играющего в шахматы.**
[Нижний Новгород], 1887?. - [1] л.; 16,4х10,3 (паспарту), 13,3х10,2 см. (фото).

состояние: На фирменном паспарту. Незначительная утрата верхнего слоя паспарту на обороте. Уголки фотографии обрезаны. Загрязнение паспарту и фотографии. Влад. помета на обороте, там же штамп «Фотография Н.Н. Сажина в Арзамасе».
описание: Николай Николаевич Сажин (1868-1950) - фотограф, ученик фотографов Андрея Осиповича Карелина (1837-1906) и Максима Петровича Дмитриева (1858-1948).
5 000 руб.

156 Самарин, А. - фот. **Фотография священника.**
[Нижний Новгород, XX в.]. - [1] л.; 21х15 см. (паспарту), 13,9х10 см. (фото).

состояние: На фирменном паспарту. Сильные потертости паспарту. Незначительные загрязнения на фотографии.
2 000 руб.

157 Толстов, А.С.(?), фот. **Подборка из 8 любительских фотографий села Лукьянова Нижегородской области.**
[Нижний Новгород, 1898?]. - [8] л.; от 12х17,8 см. до 13,2х18,7 см.

состояние: 5 фотографий на паспарту. Небольшие потертости фото, незначительная утрата фрагментов по краям, трещины на одной фотографии. Фотографии подписаны и датированы на обороте.
9 000 руб.

158 Троицкий, П. П. - фот. **Фотография семьи.**
[Нижний Новгород, Нач. XX в.]. - [1] л.; 26x20,9 см. (паспарту), 16,4x11,8 см. (фото). - Ретушь.

состояние: На фирменном паспарту. Загрязнения и утрата верхнего слоя бумаги по ребрам и углам, большое чернильное пятно на обороте паспарту.
3 000 руб.

159 Федоров, В.Г. - фот. **Кабинетная фотография купца с медалью за усердие.**
Нижний Новгород: В. Федоров, [кон. XIX в. - нач. XX в.]. - [1] л.; 16,7x11,3 см. (паспарту), 14,6x10,5 см. (фото).

состояние: На фирменном паспарту с тиснением. Редкие «лисьи» пятна на обороте, там же остаток от кальки.
2 000 руб.

160 Храмцов, В. - фот. **Фотография “5 лет Горьковского автозавода им. Молотова”.**
Нижний Новгород, [1937]. - [1] л.; 19,2x14,1 см.

состояние: Незначительные загрязнения фотографии, «лисьи» пятна».
1 500 руб.

161 Хрипков, М. - фот. **Кабинетная фотография купца с женой.**
Нижний Новгород, [Кон. XIX -нач. XX в.]. – [1] л.; 16,4x11 см.

состояние: На фирменном паспарту с тиснением.
5 000 руб.

162 Хрипков, М. - фот. **Кабинетная фотография чиновника с женой.**
Вильна: фабрика «Тальбот», [нач. XX в.]. -[1] л.; 16,5х10,7 (паспарту), 14,1х10,1 см. (фото).

состояние: На фирменном паспарту с тиснением. Загрязнения, «лисьи» пятна. Незначительные проколы на фото.
3 500 руб.

163 Хрипков, М. А. - фот. **Две женские фотографии.**
Нижний Новгород: М. А. Хрипков, [нач. XX в.]. – [2] л.; 21,7х13,3 см. (паспарту), 19,5х12,6 см. (фото).

состояние: На фирменных паспарту. Загрязнения, потертости фотографий. Остатки кальки на одной фотографии. Фотография подписана на обороте. Небольшая утрата фрагментов по углам одной фотографии.
1 500 руб.

164 Хрипков, М.А. - фот. **Кабинетная фотография Ивана Романовича Романова с братом Василием.**
Нижний Новгород: М. А. Хрипков, [нач. XX в.]. - [1] л.; 16,4х10,2 см. (паспарту), 14,4х10,6 см. (фото).

состояние: На фирменном паспарту с тиснением. Сильные загрязнения, развод по верхнему краю и на обороте, незначительный прокол по нижней части паспарту.
описание: Иван Романович Романов (1881-1919) – политик, участник революционного движения в России. В 1905 г. был избран депутатом Петербургского совета от рабочих Путиловского завода. В 1907 г. встречался с П.А. Столыпиным. В 1917 г. был избран председателем Военно-революционного комитета и возглавил захват власти большевиками в Нижегородской губернии.
5 000 руб.

165 Хрипков, М.А. - фот. **Фотография Ивана Романовича Романова с автографом.**
С инскриптом И.Р. Романова: “На память / Е. А. Балогушикиной(?) / от Члена Государственной Думы / И. Р. Романова / Сармово 26.12 1907 г.”.
Нижний Новгород, 1907. – [1] л.; 6,4x11 см. (паспарту), 14,3x10,2 см. (фото).

состояние: На фирменном паспарту с тиснением. Утрата фрагментов по ребрам, небольшие загрязнения оборота паспарту. Автограф на обороте.
описание: Иван Романович Романов (1881-1919) – политик, участник революционного движения в России. В 1905 г. был избран депутатом Петербургского совета от рабочих Путиловского завода. В 1907 г. встречался с П.А. Столыпиным. В 1917 г. был избран председателем Военно-революционного комитета и возглавил захват власти большевиками в Нижегородской губернии.
6 500 руб.

166 Хрипков, М. - фот. **Фотография моряка с женой.**
Нижний Новгород, [1916]. - [1] л.; 16,1x11 см. (паспарту), 14,1x10,2 см. (фото).

состояние: На фирменном паспарту с тиснением. Незначительные загрязнения паспарту и фотографии. Дарственная надпись на обороте паспарту.
1 500 руб.

167 **Фото предводителей дворянства.**
Нижний Новгород, [1870-е-1880-е гг.]. – [1] л.; 11,3x17,7 см. - Художественная ретушь.

состояние: Фотография неровно подрезана. Загрязнения, пометы ручкой. Влад. помета с идентификацией на обороте, там же «лисьи» пятна.
описание: На фотографии второй слева - предводитель дворянства Балахнинского уезда Петр Андреевич Александров (1835-1910).
10 000 руб.

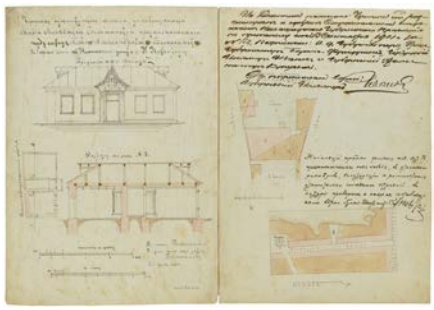

168 **Чертеж флигеля домовладелицы Марии Алексеевны Большаковой, предназначаемого под завод Павла Александровича Большакова в Нижнем Новгороде.**
[Кон. XIX в.]. - [1] л.; 32,4х23 см. (в сложен.), 32,4х46 (в разлож. виде). - Рукопись.

состояние: В цельнотканевой обложке. Небольшие загрязнения и надрывы обложки.
3 000 руб.

169 **Кабинетная фотография “Главный дом”.**
Нижний Новгород, [Кон. XIX -нач. XX в.]. – [1] л.; 11,2х15,7 (паспарту), 10,4х14,4 см. (фото).

состояние: На фирменном паспарту. Незначительная деформация паспарту. Фотография обрезана по краям.
1 000 руб.

170 **Подборка из 3 фотографий Нижнего Новгорода в снегу.**
Нижний Новгород, [Кон. XIX -нач. XX в.]. – [3] л.; 19х23,7 (паспарту), 12,2х17 см. (фото).

состояние: На паспарту. Загрязнения и потертости паспарту. Небольшие трещины и потертости фотографий. Небольшая утрата фрагмента на одной фотографии. Влад. пометы цв. ручкой на обороте. Штамп «Петр Иванович…» (фамилия стерта) на обороте одного паспарту.
7 500 руб.

171 **Подборка из 3 любительских фотографий Нижнего Новгорода.**
Нижний Новгород, [кон. XIX -нач. XX в.]. – [3] л.; 16,6х23,2 см (паспарту), 11,5х16,6 см. (фото).

состояние: На паспарту. Загрязнения, «лисьи» пятна и проколы на паспарту. Фотографии подписаны по нижнему краю паспарту, там же дореволюционный штамп: «Михаил Иванович Николаев». Влад. пометы ручкой на обороте.
описание: Лот включает 3 фотографии с изображениями: Ивановского съезда, Вид на Нижний базар от Похвалинского элеватора, Плашкоутного моста.
5 000 руб.

172 **Подборка из 3 любительских фотографий Нижнего Новгорода.**
Нижний Новгород, [кон. XIX -нач. XX в.]. – [3] л.; 16,6х23,2 см (паспарту), 11,5х16,6 см. (фото).

состояние: На паспарту. Загрязнения, «лисьи» пятна и проколы на паспарту. Фотографии подписаны по нижнему краю паспарту, там же дореволюционный штамп. «Михаил Иванович Николаев». Влад. пометы ручкой на обороте.
описание: Лот включает 3 фотографии с изображениями: Дома В. М. Бурмистровой, Нижнего базара и ярмарки.
5 000 руб.

173 **Фотография двух сестер.**
Нижний Новгород: Универсальная фотография, [Кон. XIX -нач. XX в.] - [1] л.; 21,5x13,4 см. (паспарту), 19,9x13,1 см. (фото).

состояние: На фирменном паспарту. Загрязнение паспарту. Незначительные загрязнения фотографии.
1 000 руб.

174 **Фотография священника с семьёй.**
Нижний Новгород: Художественная фотография, [Кон. XIX -нач. XX в.]. – [1] л.; 16,6x10,7 (паспарту), 14,1x10,1 см. (фото).

состояние: На фирменном паспарту с тиснением. Небольшая утрата краски на тиснении. Утрата фрагментов по углам и краям паспарту. Загрязнения оборота. Небольшие потертости фото.
1 500 руб.

175 **Фотография-визитка священника, сделанная в Серафимо-Дивеевского монастыре.**
Нижний Новгород: фот. Серафимо-Дивеевского монастыря, [кон. XIX в. - нач. XX в.]. - [1] л.; 10,3x6 см (паспарту), 8,9x5,6 см. (фото).

состояние: На паспарту. Сильные загрязнения и «лисьи» пятна на паспарту. Карандашные пометы на обороте.
описание: Серафимо-Дивеевский монастырь - православный женский монастырь. В конце XIX - начале XX вв. при монастыре действовало фотоателье.
4 000 руб.

176 **Подборка из 4 фотографий Сормово (в т. ч. Пристани).**
[Нижний Новгород, 1895-1939]. – [4] л.; от 9,2х12,1 см. (паспарту), 7,8х11,4 см. (фото) до 11,5х16 см. (паспарту), 8,5х11 см. (фото).

состояние: На паспарту. Потертости, загрязнения, влад. пометы пр. карандашом на паспарту. Небольшие загрязнения фото. На обороте двух паспарту дореволюционный влад. штамп «Т. А. Неклепаев».
описание: На фотографиях изображены два цеха одного из старейших в России судостроительных предприятий завода «Красное Сормово», основанного в 1849 г. в Сормовском р-не Нижнего Новгорода, пристань и вид со стороны заводского двора на Церковь-школу.
Не учтено у Богомолова.
4 500 руб.

177 **"Дворец в Кремле": Кабинетная фотография.**
Нижний Новгород, [Кон. XIX -нач. XX в.]. – [1] л.; 11,2х15,7 см. (паспарту), 9,5х14,4 см. (фото). - Ретушь.

состояние: На паспарту. Незначительные загрязнения по правому краю на лицевой стороне, небольшой изгиб паспарту.

1 000 руб.

178 **Фотография предводителя Балахинского дворянства П.А. Александрова с женой.**
Нижний Новгород, [нач. XX в.]. – [1] л.; 15х10,1 см.

состояние: На паспарту. Небольшая утрата фрагментов по краям паспарту. Потертости и незначительная утрата фрагментов фотографии. Влад. пометы на обороте.
описание: На фотографии Петр Андреевич Александров (1835-1910) с женой Лидией Егоровной Александровой (урожд. Пятова). П.А. Александров - предводитель дворянства и председатель уездной управы, удостоен знаков отличия за реформу по освобождению крестьян.
3 500 руб.

179 **Фотография семьи Логиновых, Куландиных из села Вознесенское.**
Нижний Новгород, 1902. - [1] л.; 23,5х31,5 см (паспарту), 17,5х23 см (фото).

состояние: На паспарту. Загрязнения, трещины на паспарту. Потертости фотографии.
описание: Влад. помета на обороте: «Село Вознесенское / Нижегородской губернии / 1902 / Семьи Логиновых-Куландиных / снимок в Вознесенске около кладовой / во дворе Куландиных своего дома.
3 000 руб.

180 **Фотография семьи.**
[Нижний Новгород, 1903]. - [1] л.; 18,7х23,7 (паспарту), 17,3х22,7 см. (фото).

состояние: На паспарту. Незначительные «лисьи» пятна, влад. пометы простым карандашом на обороте. Небольшие потертости фотографии.
описание: Двое изображенных на фотографии военные 60-й пехотной резервной бригады 239 Окского резервного батальона.
1 500 руб.

181 **Фотография-визитка священника Николая Ивановича Вознесенского из села Большой Макателем Нижегородской губернии.**
Нижний Новгород, [1906]. - [1] л.; 10х6 см. (паспарту), 8,4х5,4 см. (фото).

состояние: На паспарту. Влад. помета на обороте.
описание: Влад. помета на обороте «Высшие Естественно-научные курсы».
1 500 руб.

182 **Групповая фотография артельщиков завода им. Я. Свердлова у автомобиля.**
[Нижний Новгород, 1920-1930-е] - [1] л.; 24,9х31,3 см. (паспарту), 21,7х15,5 см. (фото). - Ретушь.

состояние: На паспарту. «Лисьи» пятна, влад. пометы цв. ручкой и штамп «Фотография Союз. Раб. Клуб. им. Я. Свердлова» на обороте паспарту.
описание: Завод имени Якова Михайловича Свердлова построен в 1916 г. в Дзержинске.
5 000 руб.

183 **Фотография М. Горького в Нижнем Новгороде.**
Нижний Новгород, 1928. - [1] л.; 8,8х13,9 см.

состояние: Фотография отпечатана на открытке. Потертости ребер, небольшой залом вверху фотографии. Незначительные «лисьи» пятна, небольшие загрязнения на обороте, там же машинопись с описанием.
2 500 руб.

184 **Фотография руководства Нижегородской милиции.**
Нижний Новгород, [1928] - [1] л.; 23,6х31,6 см. (паспарту), 16,5х21,7 см. (фото).

состояние: На паспарту. Незначительная деформация по правому краю паспарту. Влад. помета цв. карандашом на обороте паспарту.
10 000 руб.

185 **Фотография рабочих и служащих Городецкого пивного склада Нижкрайсельпрома. 11 июня 1931 г.**
[Нижний Новгород, 1931]. - [1] л.; 22х27,9 (паспарту), 17,3х23,2 см. (фото).

состояние: На паспарту. Сильные потертости, загрязнения, «лисьи» и чернильные пятна, замятия по краям паспарту. Фотография с незначительными «лисьими» пятнами и небольшими потертостями немного отходит от паспарту по краям. Влад. помета в верхнем углу, подпись фотографа в нижнем углу. Влад. пометы на обороте.
3 500 руб.

186 **Фотография участников собрания Склада готовых изделий Павловского промыслового союза по обработке металлов Павловской артели. Октябрь. 1931 г.**
[Нижний Новгород, 1931]. - [1] л.; 15,3х21 (картон), 11,6х17,3 см. (фото).

состояние: Фотография обрезана сверху и наклеена на картон. Реставрация по правому краю фотографии (дорисовано от руки). Небольшие пятна и влад. помета с идентификацией на обороте
1 000 руб.

187 **Фотография футбольной команды Нижнипромкредсоюза.**
Нижний Новгород, 1929. - [1] л.; 20,9х15,5 см (паспарту), 12,7х17,6 см. (фото).

состояние: На паспарту с конгревным тиснением. «Лисьи» пятна на паспарту. На обороте паспарту от руки написан результат мачта и список футбольной команды, там же подпись.
описание: Фотография была снята во время матча «Нижний» - «Городец», 15.VI.1929 г.
2 500 руб.

188 **Фотография "Футбольный матч "Сормово – Эстония" г. Сормово 1932 г.".**
Нижний Новгород, 1932. - [1] л.; 13,8х16,6 (паспарту), 9,6х14,4 см. (фото).

состояние: На паспарту. Небольшое выцветание паспарту по верхнему краю. Фотография немного отходит от паспарту по левому краю. Влад. помета по нижнему полю.
описание: Одна из первых футбольных команд Нижнего Новгорода появилась на Сормовском заводе; меняла своё название с «Сормович» на «Сормовский металлист». В 1920-е гг. неоднократно становилась чемпионом Нижегородской губернии.
2 000 руб.

189 **Фотография “В Городце: Парад физк-ков. Водников. 24/V=32 г.”.**
[Нижний Новгород], 1932. - [1] л.; 9х11,7 см.

состояние: Небольшие потертости ребер фотографии. «Лисьи» пятна и влад. пометы на обороте.
1 000 руб.

190 **Две фотографии пожарных команд.**
Нижний Новгород. - 1932. - [1] л.; 11,9х16,9 см. (паспарту), 11,8х16,5 см. (фото); 1943. - [1] л.; 11,9х17,8 см. - Ретушь.

состояние: Одна из фотографий наклеена на картон и дорисована. Загрязнения оборотов. Заломы, утрата фрагментов по углам одной из фотогравий. Фотографии подписаны ручкой.
описание: На фотографиях изображены Лукьяновская городская пожарная часть и 1-й Караул Борской городской пожарной команды.
2 500 руб.

191 **Две фотографии Сормовского детского театра. Из инсценировки “Моряки”.**
Нижний Новгород, [?]. - [2] л.; 25х31,5 см. (паспарту) 17х22,5 см. (фотография).

состояние: На паспарту. Загрязнения, заломы углов и мелкие надрывы паспарту. «Лисьи» пятна на фотографии, там же влад. помета.
6 000 руб.

192 **Групповая фотография подготовки военизированной охраны в г. Дзержинске 1934 г.**
[Нижний Новгород], 1934. - [1] л.; 25х31 см.

состояние: Фотография наклеена на паспарту. Небольшие загрязнения, затек по верхнему краю, небольшие заломы краев паспарту. Небольшое загрязнение фотографии. Влад. пометы цв. ручкой и карандашом на обороте паспарту и фот.
3 000 руб.

193 **Подборка из 6 фотографий “на ремонте моста через реку Татарку в г. Павлово. Февраль 1936 г.”.**
Нижний Новгород, 1936. - [6] л.; от 8,2х12 до 8,4х13 см.

состояние: Незначительные «лисьи» пятна на обороте нескольких фотографий, там же влад. пометы идентификацией. На обороте одной из фотографий штамп «Фото из газеты «Павловский металлист». В хорошем состоянии.
описание: «Павловский металлист»-районная газета Нижегородской области. Первый номер вышел в 1920 г.
3 000 руб.

194 **Фотография В.П. Чкалов среди руководящих работников в г. Павлово Нижегородской обл.**
Нижний Новгород, 1937. - [1] л.; 12,3x16,2 см.

состояние: Небольшие потертости ребер. На обороте подпись «г. Павлово 3/XII 37 г.».
описание: Согласно подписи на обороте фотография сделана за полгода до смерти П.В. Чкалова.
1 000 руб.

195 **Фотография с лозунгом "Защита Отечества есть священный долг каждого гражданина СССР" над въездом в Карачаровский дом отдыха.**
Нижний Новгород: Карачаровский Дом отдыха, [не ранее 1937 г.]. – [1] л.; 11,7x16,9 см.

состояние: Небольшая деформация фото. Заломы нижних уголков. Незначительное загрязнение и бледный штамп «Фотография Карачаровского Дома отдыха» на обороте.
1 000 руб.

196 **Фотография В. П. Чкалова.**
[М.?], 1938. - [1] л.; 8,7x12 см.

состояние: Потертости фото, небольшое загрязнение, незначительные «лисьи» пятна на обороте, фотография подписана и датирована на обороте.
описание: Фотография сделана в г. Горьком 19 ноября 1938 г. во время дружеского визита Валерия Павловича Чкалова (1904-1938) к товарищу его отца врачу Александру Кузьмичу Постникову.
3 000 руб.

197 **Два контрольных снимка В. П. Чкалова в колонном зале Дома Союзов.**
М., [1930-е?]. - [2] л.; 5,7x8,8 см.

состояние: В хорошей сохранности.
описание: Валерий Павлович Чкалов (1904-1938) – летчик. В 1937 г. командовал экипажем, совершившим первый в истории беспосадочный перелет через Северный полюс из Москвы в Америку.
1 500 руб.

198 **Дмитриев, М. - фот.** **Вид набережной: Почтовая открытка.**
[Нижний Новгород]: Всемирный Почтовый Союз. - [1] л.; 8,6x13,9 см.

состояние: Незначительное загрязнение. Карандашная влад. помета на обороте. Следы от хранения в фотоальбоме.
описание: На заднем плане композиции виден Александро-Невский Новоярмарочный собор.
2 000 руб.

199 Фишер, К. - худ. фот. **“Нижегородский графа Аракчеева кадетский корпус. Зал 1-й роты”: Почтовая открытка.**
[Нижний Новгород]: Нижегород. Отдел Общ-ва вспомоществования нуждающимся Аракчеевцам, [Кон. XIX -нач. XX в.]. – [1] л.; 8,6x14 см.

состояние: Незначительные загрязнения.
2 500 руб.

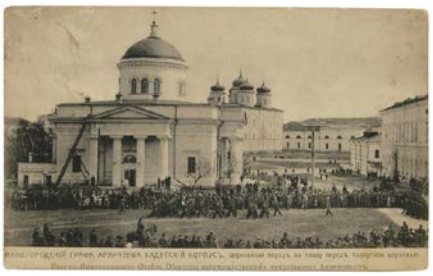

200 Фишер, К. - худ. фот. **“Нижегородский графа Аракчеева кадетский корпус. Церковный парад на плацу перед Корпусной церковью”: Почтовая открытка.**
[Нижний Новгород]: Нижегород. Отдел Общ-ва вспомоществования нуждающимся Аракчеевцам, [Кон. XIX -нач. XX в.]. – [1] л.; 8,6x14 см.

состояние: Прошла почту. Небольшие загрязнения и потертости. Заполнена на обороте.
3 000 руб.

201 Фишер, К. - худ. фот. **“Вид на Нижний Базар с крепостной стены из Минского сада”: Почтовая открытка.**
Нижний Новгород: Нижегород. Отдел Общ-ва вспомоществования нуждающимся Аракчеевцам, [Кон. XIX-нач. XX в.]. - [1] л.; 9x14 см.

состояние: Сильное загрязнение оборота.
1 000 руб.

202 **“Нижний Новгород. Китайские ряды”: Почтовая открытка.**
М.: Карелин; фототип. Шерер, Набгольц и Ко, [Кон. XIX -нач. XX в.]. – [1] л.; 8,9x14,2 см.

состояние: «Лисьи» пятна, небольшие загрязнения.
1 500 руб.

203 **“Шлю привет. Н.-Новгород”: Почтовая открытка.**
Одесса: Н. Лурье, [Кон. XIX-Нач. XX в.] - [1]л.; 8,6x13,2 см.

состояние: Потертости открытки. Небольшая утрата верхнего слоя по ребрам и углам. Незначительные «лисьи» пятна, пометы простым карандашом на обороте.
1 000 руб.

204 **“Государственный банк”. Нижний Новгород: Почтовая открытка.**
Казань: «Прогресс», [Кон. XIX-нач. XX в.]. – [1] л.; 13,7x8,8 см.

состояние: Небольшие потертости и загрязнения. Незначительные влад. пометы ручкой на обороте.
1 000 руб.

205 **“Государственный банк”. Нижний Новгород: Почтовая открытка.**
Казань: «Прогресс», [Кон. XIX-нач. XX в.]. – [1] л.; 8,6x13,9 см.

состояние: Небольшие загрязнения. Незначительная утрата фрагментов по ребрам и углам открытки. Помета прост. карандашом на обороте.
1 000 руб.

206 **Наводнение: Почтовая открытка.**
[Нижний Новгород, Кон. XIX-нач. XX в.]. – [1] л.; 9x14 см.

состояние: «Лисьи» пятна. Загрязнения на обороте.
2 000 руб.

207 **Наводнение: Почтовая открытка.**
[Нижний Новгород, Кон. XIX-нач. XX в.]. – [1] л.; 9x14 см.

состояние: Незначительное загрязнение по нижнему краю. Небольшой развод на обороте.
2 000 руб.

208 **Наводнение: Почтовая открытка.**
[Нижний Новгород, Кон. XIX-нач. XX в.]. – [1] л.; 9x14 см.

состояние: Небольшой развод по левому краю на лицевой стороне. Загрязнения оборота.
2 000 РУБ.

209 **Наводнение: Почтовая открытка.**
[Нижний Новгород, Кон. XIX-нач. XX в.]. – [1] л.; 9x14 см.

состояние: «Лисьи» пятна и загрязнения. Следы угасших чернил на обороте.
2 000 РУБ.

210 **Наводнение: Почтовая открытка.**
[Нижний Новгород, Кон. XIX-нач. XX в.]. – [1] л.; 9x14 см.

состояние: «Лисьи» пятна.
2 000 РУБ.

211 **Наводнение: Почтовая открытка.**
[Нижний Новгород, Кон. XIX-нач. XX в.]. – [1] л.; 9x14 см.

состояние: Загрязнения. «Лисьи» пятна на обороте.
2 000 РУБ.

212 **Наводнение: Почтовая открытка.**
[Нижний Новгород, Кон. XIX-нач. XX в.]. – [1] л.; 9x14 см.

состояние: Незначительные загрязнения.
2 000 РУБ.

213 **Наводнение: Почтовая открытка.**
[Нижний Новгород, Кон. XIX-нач. XX в.]. – [1] л.; 9x14 см.

состояние: Загрязнения.
2 000 РУБ.

214 **Наводнение: Почтовая открытка.**
[Нижний Новгород, Кон. XIX-нач. XX в.]. – [1] л.; 9x14 см.

состояние: Сильные загрязнения (в большей степени на обороте).
2 000 руб.

215 **“№ 87. Н-Новгород. Набережная”: Почтовая открытка.**
Самара: изд. фотографа А. П. Васильева, [Кон. XIX-нач. XX в.]. – [1] л.; 9x14 см.

состояние: Незначительные загрязнения.
1 500 руб.

216 **“Привет из Нижнего Новгорода”: Открытка-коллаж.**
[Нижний Новгород, кон. XIX-нач. XX в.]. – [1] л.; 9x14 см.

состояние: Прошла почту из Нижнего Новгорода в Самару (гашение). Марка сохранена.
описание: На открытке изображены: «Главный дом», Плашкоутный мост через Оку, Элеватор электрической железной дороги, Китайские ряды во время наводнения.
1 500 руб.

217 **“Благовещенская площадь и музей. Нижний Новгород”: Почтовая открытка.**
М.: изд. Карелина; фототип. Шерер, Набгольц и Ко., [Кон. XIX -нач. XX в.]. – [1] л.; 8,9x14 см. - (Красный Шерер).

состояние: Незначительные загрязнения на обороте.
1 000 руб.

218 **“Поклон и привет из Всероссийской выставки в Нижнем Новгороде”: Сувенирная почтовая открытка.**
1896. - [1] л.; 9x14 см.

состояние: Прошла почту (отправлено из Канавино в Болгарию). «Лисьи» пятна. Марки сохранены.
1 500 руб.

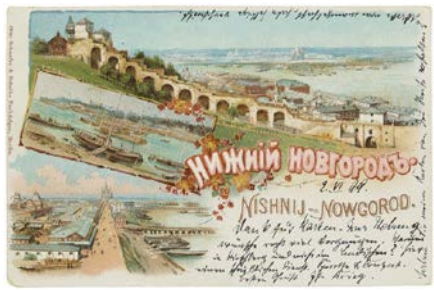

219 **“Нижний Новгород”: Сувенирная почтовая открытка.**
Berlin: Otto Shaefer&Scheibe Nachfolger, 1899. - [1] л.; 9,2x13,9 см.

состояние: Прошла почту (гашение Нижний Новгород). Незначительные «лисьи» пятна, потертости углов. Марки сохранены.
1 000 руб.

220 **“Нижегородская ярмарка”: Почтовая открытка.**
Нижний Новгород: Всемирный Почтовый Союз, [Нач. XX в]. – [1] л.; 9x14 см. - (Французская сотня /1).

состояние: Небольшие потертости открытки. Надрыв, там же реставрация незначительной трещины по верхнему краю. Загрязнение оборота.
1 500 руб.

221 Дмитриев, М. - фот. **“Китайская беседка”: Почтовая открытка.**
[Нижний Новгород]: Всемирный Почтовый Союз, [Нач. XX в]. – [1] л.; 8,6x13,6 см.

состояние: Незначительное загрязнение, карандашная помета на обороте.
2 000 руб.

222 Дмитриев, М. - фот. **Памятник Александру II в Нижнем Новгороде: Почтовая открытка.**
[Нижний Новгород]: Всемирный Почтовый Союз, [Нач. XX в]. – [1] л.; 9x14 см.

состояние: Незначительный затек на лицевой стороне. Следы от хранения в фотоальбоме.
2 000 руб.

223 Дмитриев, М. - фот. **Плашкоутный мост: Почтовая открытка.**
[Нижний Новгород]: Всемирный Почтовый Союз, [Нач. XX в]. – [1] л.; 9x14 см.

состояние: Хорошая сохранность.
2 000 руб.

224 Дмитриев, М. - фот. **“Вид на набережную”: Почтовая открытка.**
[Нижний Новгород, Нач. XX в.].- [1] л.; 8,6x13,6 см.

состояние: Карандашная помета на обороте.
2 000 руб.

225 Дмитриев, М. - фот. **“Вид на набережную”: Почтовая открытка.**
[Нижний Новгород, Нач. XX в.].- [1] л.; 8,6x13,6 см.

состояние: Карандашная помета на обороте.
2 000 руб.

226 Дмитриев, М. - фот. **“Вид на набережную”: Почтовая открытка.**
[Нижний Новгород]: Всемирный Почтовый Союз, [Нач. XX в]. – [1] л.; 9x14 см.

состояние: Незначительные потертости ребер. Влад. помета прост. карандашом на обороте.
2 000 руб.

227 Фишер, К. - худ. фот. **“Нижегородский графа Аракчеева кадетский корпус. Внутренний Корпусной двор”: Почтовая открытка.**
[Нижний Новгород]: Нижегород. Отдел Общ-ва вспомоществования нуждающимся Аракчеевцам, [Нач. XX в.] - [1] л.; 9x14 см.

состояние: Небольшие загрязнения.
2 500 руб.

228 **“Нижегородская ярмарка”: Почтовая открытка.**
Нижний Новгород: Всемирный Почтовый Союз, [Нач. XX в]. – [1] л.; 9,1x14,2 см. - (Французская сотня /9).

состояние: Небольшие потертости ребер, незначительные заломы и надрыв по нижней части. Небольшие загрязнения и «лисьи» пятна на обороте.
2 500 руб.

229 **“Привет из Нижегородской ярмарки” с вложенными миниатюрными фото: Почтовая открытка.**
Нижний Новгород, [Нач. XX в.] - [1] л.; 14x9 см.(открытка), 4x24,6 см., 10 ч. (лепорелло).

состояние: Потертости ребер и загрязнения. Прошла почту (гашение Москва).
1 500 руб.

230 **"Привет с Нижегородской ярмарки" с вложенными миниатюрными фото: Почтовая открытка.**
Нижний Новгород, [Нач. XX в.] - [1] л.; 14x9 см.(открытка), 3,9x22 см., 8 ч. (лепорелло).

состояние: Потертости, загрязнения, утрата фрагментов на ребрах. «Лисьи» пятна, влад. пометы на обороте. Небольшие надрывы на 1 и 2 листах лепорелло.
1 000 руб.

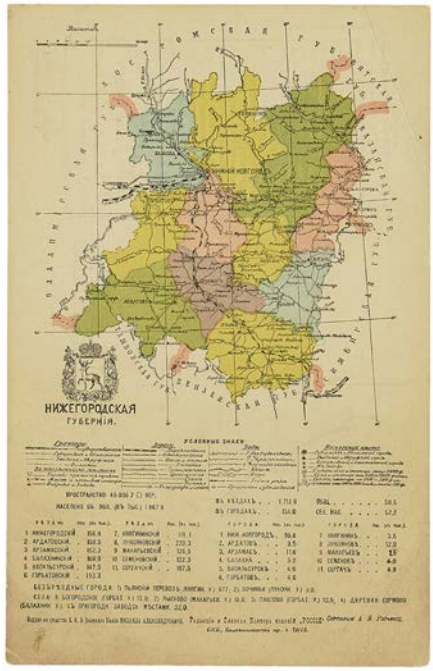

231 **"Карта Нижегородской губернии": Почтовая открытка.**
[М.]: Тип. Морского мин., [Нач. XX в.] - [1] л.; 9x14 см.

состояние: Небольшой залом правого угла. Незначительное загрязнение на обороте.
2 000 руб.

232 **"Привет из Нижнего Новгорода": Почтовая открытка.**
М.: К-ва А. С. И К°, б.г., [Нач. XX в.] - [1] л.; 9x14,5 см. - Напечатано во Франции.

состояние: Небольшие потертости ребер. «Лисьи» пятна и текст карандашом на обороте.
2 000 руб.

233 **“Привет с Волги”: Почтовая открытка.**
[Нижний Новгород]: Всемирный Почтовый Союз, [Нач. XX в]. – [1] л.; 9x14 см.

состояние: Небольшие «лисьи» пятна.
1 000 руб.

234 **“Ярмарка ночью”: Почтовая открытка.**
М.: А. Рерих, [Нач. XX в.]. - [1] л.; 9x14 см.

состояние: Небольшие потертости, замятия. Незначительные загрязнения оборота.
2 000 руб.

235 **“Виды Н. Новгорода”: Открытка-коллаж.**
[Нижний Новгород]: Всемирный Почтовый Союз, [нач. XX в]. – [1] л.; 9x14 см.

состояние: Незначительные загрязнения оборота.
описание: На открытке изображены: Рождественская церковь, Открытие памятника Александру II, Вид на ярмарку с Успенской горы, Пароходные пристани, Памятник Минину.
2 000 руб.

236 **“Виды Н. Новгорода”: Открытка-коллаж.**
[Нижний Новгород]: Всемирный Почтовый Союз, [нач. XX в]. – [1] л.; 9x14 см.

состояние: Незначительные «лисьи» пятна.
описание: На открытке изображены: Спасо-Преображенский собор, Благовещенская площадь, Дмитровская башня и Гостиница «Россия».
2 000 руб.

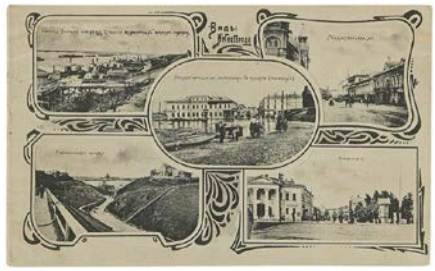

237 **“Виды Н. Новгорода”: Открытка-коллаж.**
[Нижний Новгород]: Всемирный Почтовый Союз, [нач. XX в]. – [1] л.; 9x14 см.

состояние: Следы от хранения в альбоме. Хорошая сохранность.
описание: На открытке изображены: Нижняя Волжская набережная, Рождественская ул., Гостиница Петербург, Похвалинский съезд и Дворянская ул.
2 000 руб.

238 **“Виды Н. Новгорода”: Открытка-коллаж.**
[Нижний Новгород]: Всемирный Почтовый Союз, [Нач. XX в]. – [1] л.; 9x14 см.

состояние: Незначительная трещина. Хорошая сохранность.
описание: На открытке изображены: Балчуг и Кремль, Общий вид Плашкоутного моста, Ивановский съезд, Дом С.М. Рукавишникова, Коромыслова башня.
2 000 руб.

239 **Государственный банк в Нижнем Новгороде: Почтовая открытка.**
Нижний Новгород, [Нач. XX в.]. - [1] л.; 8,8x13,6 см.

состояние: Влад. помета с идентификацией в верхнем углу. Штамп «Фонотека Нуждова В. И.; Пенза» на обороте. По всей видимости, фотооткрытка принадлежала Виктору Ивановичу Нуждову (род. 1823 г.) – журналисту, коллекционеру.
1 000 руб.

240 **Георгиевская набережная: Открытка-коллаж.**
Нижний Новгород: Всемирный Почтовый Союз, [нач. XX в]. – [1] л.; 9x14 см.

состояние: Незначительное загрязнение на обороте.
описание: Сегодня набережная носит название Верхне-Волжской.
1 500 руб.

241 **"Георгиевская набережная. Нижний Новгород": Почтовая открытка.**
Стокгольм: Гранберг, К. А.; Л. З. Гец, [Нач. XX века]. - [1] л.; 9x14 см.

состояние: «Лисьи» пятна.
1 000 руб.

242 **"Благовещенский монастырь и слияние Оки и Волги": Почтовая открытка.**
М.: Карелин; фототип. Шерер, Набгольц и Ко. - [1] л.; 9x14 см. - На русском и французском языках.

состояние: Незначительные загрязнения.
1 000 руб.

243 **"Нижегородская ярмарка. Китайские ряды": Почтовая открытка.**
Нижний Новгород: Всемирный Почтовый Союз, [Нач. XX в]. – [1] л.; 9x14 см. - (Французская сотня /22).

состояние: Небольшие загрязнения от синих чернил на обороте.
1 000 руб.

244 **"Нижний Новгород. Китайский квартал": Почтовая открытка.**
Нижний Новгород: Всемирный Почтовый Союз, [Нач. XX в]. – [1] л.; 9x14 см. - (Французская сотня /73).

состояние: Небольшое выгорание на верхних углах открытки. Хорошая сохранность.
1 500 руб.

245 **“Нижний Новгород. Общий вид”: Почтовая открытка.**
Нижний Новгород: Всемирный Почтовый Союз, [Нач. XX в]. – [1] л.; 9х14 см. - (Французская сотня /77).

состояние: Незначительные «лисьи» пятна и потертости.
1 000 руб.

246 **“Нижний Новгород. Крестьяне на Волге”: Почтовая открытка.**
Нижний Новгород: Всемирный Почтовый Союз, [Нач. XX в]. – [1] л.; 9х14 см. - (Французская сотня /3).

состояние: Незначительные «лисьи» пятна.
1 000 руб.

247 **“Нижний Новгород. Деревня в окрестностях”: Почтовая открытка.**
Нижний Новгород: Всемирный Почтовый Союз, [Нач. XX в]. – [1] л.; 9х14 см. - (Французская сотня /21).

состояние: Незначительные загрязнения. Штамп «CHICOR E BANIEL VCELCKER-COUMES» на обороте.
1 000 руб.

248 **“Нижегородская ярмарка. Вид Порта с Собором”: Почтовая открытка.**
Нижний Новгород: Всемирный Почтовый Союз, [Нач. XX в]. – [1] л.; 9х14 см. - (Французская сотня /36).

состояние: Небольшие загрязнения от синих чернил.
1 000 руб.

249 **“Общий вид Ивановского съезда и Заволжья. Нижний Новгород”: Почтовая открытка.**
Нижний Новгород: Всемирный Почтовый Союз, [Нач. XX в]. – [1] л.; 9х14 см. - (Французская сотня /66).

состояние: Незначительные выгорания пятна на углах.
1 000 руб.

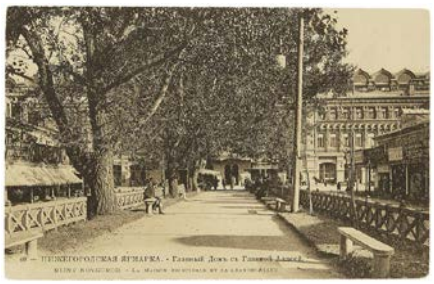

250 **“Нижегородская ярмарка. Главный Дом с Главной Аллеей”: Почтовая открытка.**
Нижний Новгород: Всемирный Почтовый Союз, [Нач. XX в]. – [1] л.; 9х14 см. - (Французская сотня /40).

состояние: Точечные загрязнения, карандашные пометы на обороте.
1 500 руб.

251 **Внутренний вид банка. Нижний Новгород: Почтовая открытка.**
[Нижний Новгород, Нач. XX в]. - [1] л.; 9x14 см.

состояние: Незначительные потертости ребер. Влад. помета на обороте.
Редкость.
2 000 руб.

252 **Почтовая открытка. Внутренний вид банка № 3. Нижний Новгород.**
[1] л.; 9x14 см.

состояние: Хорошая сохранность.
Редкость.
2 000 руб.

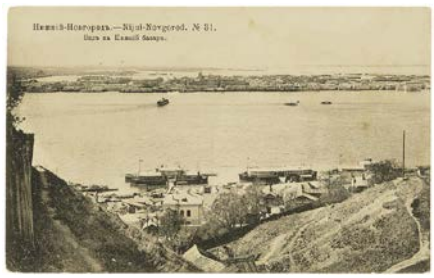

253 **"Вид на Нижний базар": Фотооткрытка.**
М.: Фототип. Шерер, Набгольц и Ко., [Нач. XX в.]. - [1] л.; 9x14 см. - (Нижний Новгород / 31).

состояние: Незначительные загрязнения открытки.
1 000 руб.

254 **"Отъезд Пассажирского Парохода Астрахань. Нижний Новгород": Почтовая открытка.**
Нижний Новгород: Всемирный Почтовый Союз, [Нач. XX в]. – [1] л.; 9x14 см. - (Французская сотня /63).

состояние: Незначительная царапина на лицевой стороне. Редкие «лисьи» пятна на обороте.
1 000 руб.

255 **"Нижегородская ярмарка": Почтовая открытка.**
Нижний Новгород: Всемирный Почтовый Союз, [Нач. XX в]. – [1] л.; 9x14 см. - (Французская сотня /95).

состояние: «Лисьи» пятна. Небольшие загрязнения оборота.
1 000 руб.

256 **"Ярмарка. Нижний Новгород": Почтовая открытка.**
Нижний Новгород: Всемирный Почтовый Союз, [Нач. XX в]. – [1] л.; 9x14 см. - (Французская сотня /69).

состояние: Незначительные «лисьи» пятна, потертости ребер и углов открытки.
1 500 руб.

257 **“Ярмарка. Нижний Новгород”: Почтовая открытка.**
Нижний Новгород: Всемирный Почтовый Союз, [Нач. XX в]. – [1] л.; 9x14 см. - (Французская сотня /38).

состояние: Незначительные загрязнения.
1 500 руб.

258 **“План Нижегородской ярмарки”: Почтовая открытка.**
Нижний Новгород, 1900. - [1] л.; 9x14 см.

состояние: Загрязнения. «Лисьи» пятна.
1 500 руб.

259 **Пасхальная открытка.**
Нижний Новгород: Изд. В. И. Бреева, [нач. XX вв.]. - [1] л.; 7x10,6 см. - Фототипия.

состояние: На обороте след от приклеенной бумаги. Открытка заполнена цветным карандашом.
1 500 руб.

260 **Пасхальная открытка.**
Нижний Новгород: Изд. В. И. Бреева, [нач. XX вв.]. - [1] л.; 7x10,6 см. - Фототипия.

состояние: Потертости, незначительный надрыв. Открытка заполнена.
1 500 руб.

261 **“С Пасхой”: Поздравительная карточка.**
Нижний Новгород: изд. В. И. Бреева, [Нач. XX в.]. - [1] л.; 7x11,3 см.

состояние: Небольшое загрязнение оборота.
1 500 руб.

262 **“С Пасхой”: Поздравительная карточка.**
Нижний Новгород: В. И. Бреев, [Нач. XX в.]. - [1] л.; 7x11,3 см.

состояние: Небольшое загрязнение оборота.
1 500 руб.

263 **“С Рождеством и Новым Годом”: Поздравительная карточка-визитка.**
Нижний Новгород: В. И. Бреев, [Нач. XX в.]. – [1] л.; 5,5x9,2 см.

состояние: В хорошей сохранности.
1 500 руб.

264 **“С Пасхой”: Поздравительная карточка-визитка.**
Нижний Новгород: В. И. Бреев, Нач. XX в]. – [1] л.; 5,6x9,2 см.

состояние: Небольшие разводы. Не заполнена.
1 500 руб.

265 **“На дне” М. Горького: Почтовая открытка.**
[Нижний Новгород, Нач. XX в]. – [1] л.; 13,7x8,9 см.

состояние: Небольшие потертости, залом правого уголка. Незначительные «лисьи» пятна на обороте, там же рекламный штамп «Торговый Дом кожаной обуви М. Карпова».
1 000 руб.

266 **“Группа Членов 2-й Государственной Думы. От Нижегородской губернии”: Почтовая открытка.**
[1907-1914]. - [1] л.; 9x14 см.

состояние: Незначительные «лисьи» пятна.
3 000 руб.

267 **“Привет из Нижнего Новгорода” (тип “бабочка”): Почтовая открытка.**
[Нижний Новгород]: В. И. Бреев, [Нач. XX века]. - [1] л.; 9х14 см.

состояние: Небольшие загрязнения оборота.
2 000 руб.

268 **“Привет из Нижнего Новгорода” (тип “бабочка”): Почтовая открытка.**
Нижний Новгород: В. И. Бреев, [1909]. - [1] л.; 9х14 см.

состояние: Прошла почту (гашение ?). Загрязнения оборота. Сохранена марка на 5 копеек. Открытка заполнена.
2 000 руб.

269 **“Набережная под водой” и “Ярмарочный собор в водополье”: Стерео-открытка**
Нижний Новгород: В. И. Бреев, 1909. - [1] л.; 9х14 см.

состояние: Прошла почту (гашение СПб.). Сохранена марка на 3 копейки. Открытка заполнена. Редкие «лисьи» пятна на лицевой стороне.
1 500 руб.

270 **[Свердлова, К.Т., автограф?]. “Свердлов с женой”: Фотооткрытка.**
С инскриптом К.Т. Свердловой(?): “т. Артуру.”.
Б.м., [1910?]. - [1] л.; 13,9х8,9 см.

состояние: Сильные замятия открытки. «Лисьи» пятна на обороте, там же автограф.
3 000 руб.

271 **“Сердечный привет с Волги”: Почтовая открытка.**
М.: М. В. Клюкин, 1912.- [1] л.; 8,5х13,5 см.

состояние: Небольшие потертости и загрязнения. «Лисьи» пятна, угасшие карандаш. пометы на обороте.
1 500 руб.

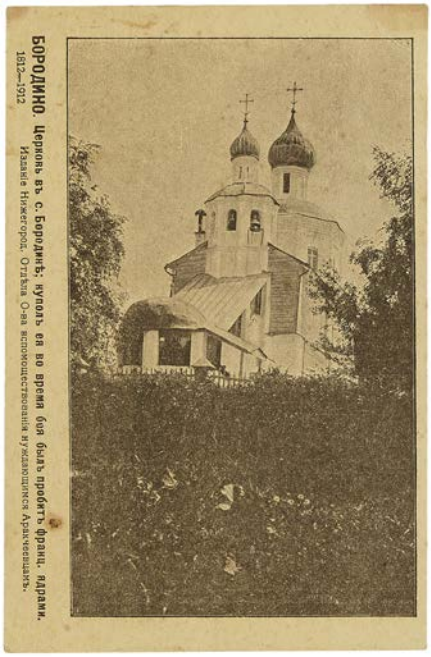

272 **“Церковь в с. Бородино; купол ее во время боя был пробит франц. ядрами”: Почтовая открытка.**
Нижний Новгород: Нижегород. Отдел Общ-ва вспомоществования нуждающимся Аракчеевцам, 1912. - [1] л.; 9х14 см. - (Бородино 1812-1912).

состояние: «Лисьи» пятна. Незначительные замятия углов открытки.
описание: Благотворительная открытка.
2 000 руб.

273 **[Изд. Кадетского корпуса] “Спасо-Бородинский монастырь”: Почтовая открытка.**
Нижний Новгород: Нижегород. Отдел Общ-ва вспомоществования нуждающимся Аракчеевцам, 1912. - [1] л.; 9х14 см. - (Бородино 1812-1912).

состояние: «Лисьи» пятна. Загрязнения на обороте.
2 000 руб.

274 **“Между делом”: Почтовая открытка.**
М.: А. Рерих, [1913] - [1] л.; 9х14 см.

состояние: Прошла почту (гашение Петергоф). «Лисьи» пятна. Сохранена марка с Николаем II.
2 000 руб.

275 **“Новый Государственный банк. Большой зал”: Почтовая открытка.**
Нижний Новгород: изд. фотографа М. Дмитриева, 1914. - [1] л.; 9х14 см. - (Н.-Новгород/ 850).

состояние: Незначительные потертости ребер и углов открытки. «Лисьи» пятна.
Редкость.
2 000 руб.

276 **“Освящение памятника Минину и Князю Пожарскому в присутствии Его Императорского Величия Государя Императора 17 мая 1913 г. Н-Новгород”: Почтовая открытка.**
Нижний Новгород: М. Дмитриев, 1914. - [1] л.; 8,7х13,6 см.

состояние: Незначительное загрязнение оборота.
1 500 руб.

277 **“Место, где был избит Преподобный отец Серафим разбойниками.”: Фотооткрытка.**
Нижний Новгород: Собств. изд. фот. М. Дмитриева, [1914]. - [1] л.; 9х14 см. - (Саровская пустынь / 297).

состояние: Незначительные загрязнения открытки.
1 000 руб.

278 **“Соревнования по физкультуре в Нижегородской губернии 1924 г.”: Фотооткрытка.**
Нижний Новгород, 1924. - [1] л.; 8,6х13,6 см.

состояние: Незначительные потертости ребер. Бледный розовый штамп Нижегородского Президиума по физической культуре на обороте. Влад. помета с идентификацией по верхнему краю.
2 500 руб.

279 **“Сборная футбольная команда Городецкого уезда 1927 г.”: Фотооткрытка.**
Нижний Новгород, 1927. - [1] л.; 9х13,8 см.

состояние: Потертости, незначительные загрязнения, небольшие проколы, замятие правого края. Утрата левого уголка. След от приклеенной бумаги, небольшие загрязнения и карандашная помета на обороте.
2 000 руб.

280 Вышкинда, П. - фот. **“В. П. Чкалов на Волге”: Почтовая открытка с рекламой томатного сока на обороте.**
Нижний Новгород: «Большевистская вахта», [1930-е?]. - [1] л.; 9х13,9 см. – 2000 экз.

состояние: В хорошей сохранности.
описание: Валерий Павлович Чкалов (1904-1938) – летчик. В 1937 г. командовал экипажем, совершившим первый в истории беспосадочный перелет через Северный полюс из Москвы в Америку. По всей видимости, фотография сделана после избрания В.П. Чкалова депутатом Совета Национальностей Верховного Совета СССР от Горьковской обл. и Чувашской СССР.
1 500 руб.

281 [Горький, М.] Дмитриев, М. - фот. **Открытка “Редакция “Нижегородского Листка” 1899 г.”.**
Нижний Новгород: ФОТО ДТК, 1932. - [1] л.; 8,4х12,9 см. – 1000 экз. - Перепечатка фото.

состояние: Потертости и утрата фрагментов по ребрам, крупный залом по левому краю фотографии, незначительный прокол. Небольшое загрязнение, незначительные «лисьи» пятна на обороте.
описание: «Нижегородский листок»-ежедневная общественно-политическая и биржевая газета, издаваемая в Нижнем Новгороде с 1893 г.
500 руб.

282 Иванов, И. - фот. **“Приложение к Указателю Нижегородской Ярмарки”: Панорама (шестичастная).**
Нижний Новгород: Почтовый союз, [кон. XIX -нач. XX в.]. – [1] л.; 9x14,4 см. (в собранном), 9x52,2 см. (в разобранном виде).

состояние: Небольшие потертости ребер. «Лисьи» пятна и загрязнения на обороте.
4 000 руб.

283 **“Панорама на Волгу. Нижний Новгород”: Почтовая открытка.**
Нижний Новгород: Всемирный Почтовый Союз, [Нач. XX в]. – [1] л.; 9x14 см. - (Французская сотня /74).

состояние: Незначительные выгорания открытки.
500 руб.

284 **“Всероссийская Промышленно-Художественная Выставка в Нижнем Новгороде 1896 г.”: Буклет-панорама (тридцатичастная).**
М.: изд. Шерер, Набгольц и Ко, 1896. - [1] л.; 11,3х17 см. (в слож. виде), 11,3х480 см. (в разлож.виде).

состояние: В цельнотканевом издательском переплете с тиснением по передней крышке. Загрязнение, небольшие потертости краев переплета. Небольшие загрязнения панорамы.
описание: VI Всероссийская промышленная и художественная выставка проводилась с мая по октябрь 1896 г.
3 000 руб.

285 **Дмитриев, М. - фот.** **Панорама “Виды Нижнего Новгорода и Ярмарки”.**
Нижний Новгород: изд. фотографа М. Дмитриева, [Нач. XX в.]. - [1] л.; 12,3х17,7 (папка), 10,9х16,4 см. (панорама).

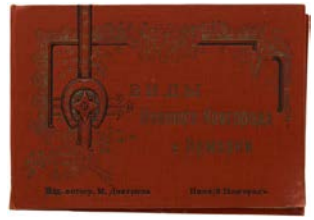

состояние: В цельнотканевой папке с конгревным тиснением. Небольшие потертости папки .
5 000 руб.

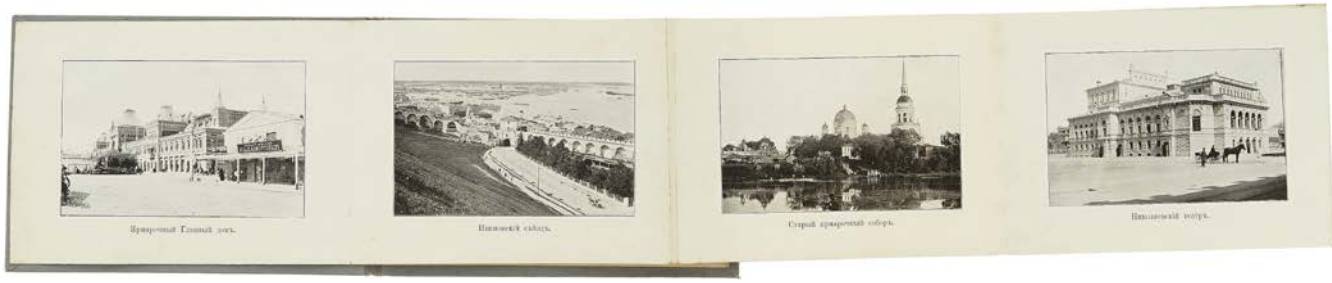

286 **“Виды Нижнего Новгорода”: Буклет-панорама (двенадцатичастная).**
Стокгольм: Гранберг, К. А.; Кн. Маг. В. И. Самойлова [1909?]. - 11х15,5 см. (в слож. виде), 11х186 см. (в разлож. виде).

состояние: В цельнотканевом издательском переплете с тиснением по передней крышке. Незначительное загрязнение на задней переплетной крышке. «Лисьи» пятна на форзацах и обороте панорамы. Влад. помета пр. карандашом на нахзаце.
2 000 руб.

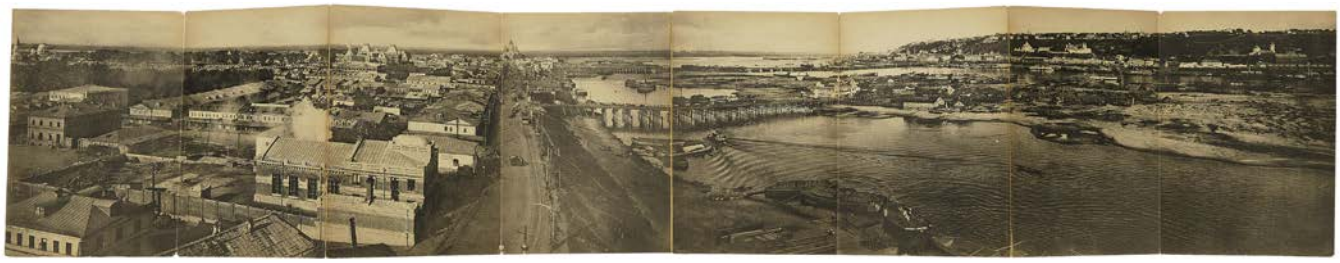

287 **Панорама “Общий вид ярмарки и Н. -Новгорода” (восьмичастная) (формат открытки).**
Нижний Новгород: изд. фотографа М. Дмитриева, 1912. - [1] л.; 13,6x9,4 см. (в слож. виде), 13,6x75,2 см. (в разлож. виде).

состояние: Незначительные потертости и «лисьи» пятна.
2 500 руб.

288 **“Общий вид Нижегородской ярмарки”: Панорама (четырехчастная).**
Нижний Новгород: М. Дмитриев, 1913. - [1] л.; 9,4x56,8 см.

состояние: Незначительные «лисьи» пятна. Небольшой залом, надрыв и потертости по краям. Хорошая сохранность.
2 000 руб.

289 Пиратский, [К.К.], сост. **Рядовой и унтер-офицер 16-го Драгунского Нижегородского Его Величества Короля Виртемберского полка (В воскресной и в повседневной формах). 25 августа 1864.**
Лит. ред. Росс. Воен. Хроники (В. Дарленг), Хромолит. Бек, [1864-1881]. - 48,1х36,4 см. - Цветная хромолитография. - На рус. и фр. яз.

состояние: Небольшие потертости, надрывы с утратой фрагментов по краям. Небольшой залом по верхнему краю.
описание: Лист 422 из подборки иллюстраций к изданию «Перемены в обмундировании и вооружении войск российской Императорской армии с восшествия на престол государя императора Александра Николаевича» (СПб., 1857-1881). Издание выпускалось отдельными тетрадями, к каждой тетради прилагались подборки хромолитографий с изображением обмундирования и вооружения рядовых и офицеров российских войск. Всего было выпущено более 100 тетрадей и 600 иллюстраций небольшими тиражами (ок. 500 экз.) Иллюстрации выходили в «Редакции военной хроники» (в 1868 г. переименованной в «Музеум Главного Интендантского Управления») под руководством академика К.К. Пиратского, после 1871 г. — П. И. Балашова и за подписью К. Пиратского, П. Губарева, наиболее поздние — за подписью Ильина.
3 000 руб.

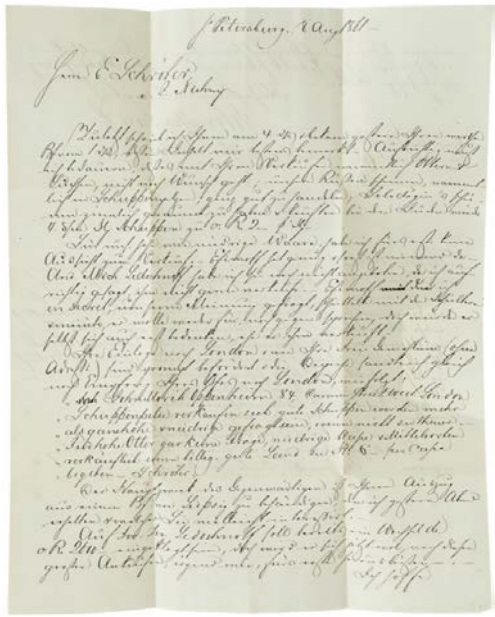

290 **Письмо на Нижегородскую ярмарку.**
СПб, 1861. - [1] л.; 26,5х41,4 см. - На немецком языке.

состояние: Прошло почту из СПб. в Нижний Новгород (гашение Нижний Новгород). Незначительные «лисьи» пятна и утрата фрагмента без утраты текста.
описание: Рукописное письмо адресованное господам «А. Марк и Ко» по китайской линии на Нижегородскую ярмарку.
1 000 руб.

291 **Ильин, А. А., картограф. Карта Нижегородской губернии.**
[Пг.: Картографическое заведение А. А. Ильина, 1870?]. – [1] л. карт.; 28,4х16,9 см. (в слож. виде), 56,9х48,7 см. (в разлож. виде).

состояние: Небольшие «лисьи» пятна. Незначительные надрывы и потёртости по краям. Следы от сложения.
описание: Алексей Афиногенович Ильин (1834-1889) – картограф, издатель.
2 000 руб.

292 **Подборка из 4 предметов, связанных с семьей священника Вознесенского.**
1. Почтовая открытка с натюрмортом. Пг.: Т-во Р. Голике и Л. Вильборг, ценз 1916.
2. Лейбовский, Д. - фот. М.: Тип. Волокитина, 1877; 12х7,9 (паспарту), 10,4х6,8 см. (фото).
3. Визитная карточка священника Николая Иоанновича Вознесенского. Выкса: Иверский женский монастырь; 5,7х9,1 см.
4. Визитная карточка Марии Павловны Вознесенской; 3,1х9,2 см.

состояние: 1. Прошла почту из Мухтолово (Нижегород. обл.) в Москву (Гашение Москва). Небольшие потертости, разводы по левому краю.
2. Фотография наклеена на фирменный паспарту с небольшими загрязнениями, утрата правого уголка. Незначительные потертости фото. Подписана на обороте.
3, 4. «Лисьи» пятна на визитках.
описание: 1. Поздравление с Пасхой. Адресат открытки-священник Александр Вознесенский. 2. Фотография священника Николая Ивановича Вознесенского (1861-1940) и Марии Павловны Вознесенской (урожд. Крылова) (1864-1932).
4 000 руб.

293 **Два конверта.**
Нижний Новгород, 1881. - [2] л.; 8,2х14; 11,1х13,8 см.

состояние: Прошли почту (гашение ж/д станции Нижнего Новгорода от 15 февраля 1881 и г. Лыского Нижегородской губернии). Незначительные загрязнения конвертов. Вскрыты по верху и правому краю. Сохранены марки на 7 и 10 копеек.
1 500 руб.

294 **Два прошения епископу о разрешении на захоронение.**
Нижний Новгород. – 1888. - [1] л.; 18,3х21,9 см.; 1903. - [1] л.; 31,5х22,1 см.

состояние: Незначительные «лисьи» пятна. Следы от сложения. Небольшие надрывы, незначительная утрата фрагментов. Печать на одном из прошений. Две гербовые марки на 60 копеек.
описание: Два прошения епископу Нижегородскому и Арзамаскому о разрешении на захоронение в ограде при церкви. От запасного унтер-офицера Григория Васильева Господникова о захоронении дочери рядом с женой и ближайшими родственниками (датировано 22 мая 1888 г.) и от настоятеля церкви села Рожнова Семеновского уезда, священника Григория Гагинского о захоронении крестьянина Прохора Иванова Гузанова (датировано 14 апреля 1903 г.).
2 000 руб.

295 **Фирменные бумага и конверт Пароходного Общества “По Волге 1843”.**
[Кон. XIX-нач. XX в.]. - [2] л.; 21,9x13,9 см. (бумага), 11,7x14,9 см. (конверт).

состояние: В хорошей сохранности. Незначительные «лисьи» пятна на конверте.
описание: На предметах запечатлен колёсный парохода «Царица», построенный в 1899 г. В июне 1970 г. на пароходе проходили съёмки художественного фильма Леонида Гайдая «12 стульев».
5 000 руб.

296 **Визитка заведения “Торговля щепными товарами Андрея Ивановича Софонова”.**
Нижний Новгород, [кон. XIX - нач. XX вв.]. - [1] л. - 6,9x11,1 см.

состояние: Загрязнения, небольшие заломы, следы от сгиба. Заполнена сзади.
1 500 руб.

297 **Две визитки сотрудников Товарищества братьев Нобель.**
Нижний Новгород [Кон. XIX -нач. XX в.]. – [2] л.; 5,9x9,9 см.

состояние: В хорошей сохранности.
описание: «Товарищество нефтяного производства братьев Нобель» (1879-1920) было основано братьями Людвигом, Робертом и Альфредом Нобелями, а также их партнером Петром Александровичем Бильдерлингом.
2 000 руб.

298 **Подборка из 3 визитных карточек.**
Нижний Новгород, [кон. XIX -нач. XX в.]. – [3] л.; от 5,8x9,9 см до 6,7x11 см.

состояние: «Лисьи» пятна. Влад. пометы карандашом на обороте одной из визиток. Небольшая реставрация на одной визитки.
описание: Лот включает визитки: 1. «Петр Алексеевич Горелов - представитель Л. В. Готье». 2. «Александр Семенович Яворский - Нижегородский Городовой врач». 3. «Владимир Львович Лычковский - Инженер-электрик».
2 000 руб.

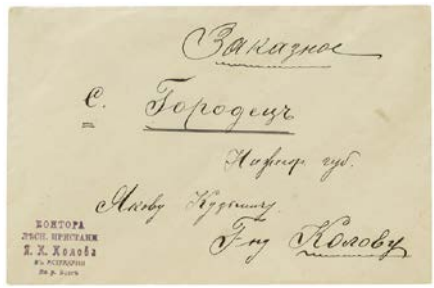

299 **Конверт в село Городец Нижегородской губернии.**
[Кон. XIX -нач. XX в.]. – [1] л.; 12,7x19,2 см.

состояние: Незначительное загрязнение конверта.
описание: Конверт от заказного письма на имя Якова Кузьмича Колова, одного из самых крупных городецких судостроителей, лесопромышленника. Штамп отправителя «Контора лесн. пристани Я. К. Колова в Астрахани. На р. Волге.»
1 500 руб.

300 **“Н. Новгород. Музей и Дом Губернатора.”**
Самара: изд. фотографа А. П. Васильева, [Кон. XIX-нач. XX в.]. – [1] л.; 9x14 см.

состояние: «лисьи» пятна. Утрата небольшого фрагмента по левому краю. Сильное загрязнение оборота.
1 500 руб.

301 **Две рекламные карточки с изображением Нижнего Новгорода.**
[Кон. XIX в.]. - [2] л.; 8,9x14,1 см.

состояние: Незначительное загрязнение карточек.
описание: На обороте реклама фабрики и главного депо музыкальных инструментов Юлия Генриховича Циммермана (1851-1923).
2 000 руб.

302 Виноградов, В.И. **Художественный альбом Нижнего Новгорода и ярмарки. В 2 вып. с пояснительным текстом / Автотипии О. Ренар; фото А. О. Карелина, М. П. Дмитриева и др.**
Нижний Новгород: Типо-лит. С.Н. Казачкова, 1896. - [4], 3, [1] с., [20] л.: ил.; 34,8x29,6 см.

состояние: В издательской шрифтовой обложке. Обл. расходиться по корешку. Надрывы, небольшие разводы на обл. 3 с. обл. подклеена скотчем по краям. Реставрация тит.л. 1-го вып. (бумага).
описание: Большая часть фотографий снята А.О. Карелиным специально для альбома.
6 000 руб.

303 **Литографированная наклейка “Товарищество мануфактур “Людвиг Рабенек” / За Всероссийскую выставку в Нижнем Новгороде. 1896 г.**
М.: Лит. Варфоломеева, 1896. – [1] л.; 7,4x10,5 см.

состояние: Потертости. Надрывы с утратой фрагментов по нижнему краю. Загрязнения оборота.
описание: VI Всероссийская промышленная и художественная выставка проводилась с мая по октябрь 1896 г.
1 000 руб.

304 Виноградов, В.И. **Виды Нижнего Новгорода и ярмарки с кратким пояснительным текстом / Автотипии Придворного фот. Отто Ренар в Москве по фот. Имп. Академии Худ. Худ-ка А.О. Карелина.**
Нижний Новгород: В. И. Бреев, [1896?]. - [28] л.: ил.; 17,4x26,4 см.

состояние: В цельнотканевом издательском переплете с тиснением на передней переплетной крышке. Незначительное загрязнение переплетных крышек.
3 000 руб.

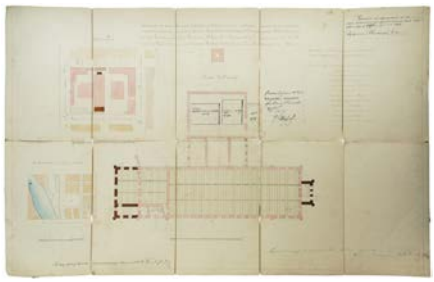

305 **Два чертежа на реставрацию главного мельничного корпуса и мануфактур-советников Якоба Башкирова.**
Нижний Новгород, 1898. - 33х20,9 см. (в слож. виде), 33х103 см. (в разлож. виде).

состояние: Два рукописных чертежа в цельнотканевых обложках. Загрязнение, надрывы и потертости краев обложек.
описание: Емельян Григорьевич Башкиров (1807-1891) - купец, основатель предприятия «Торговый дом Емельяна Башкирова с сыновьями». Чертеж мельничного корпуса принят в исполнения 23 декабря 1898 г.
5 000 руб.

306 **Афиша “К столетию Нижегородского городского театра (1798-1898). Труппа Нижегородского театра в сезон 1897-1898”.**
Нижний Новгород: Газета «Волгарь», 1898. – [1] л.; 17,5х17,9 см. (в сложен. виде), 53х35,2 см. (в разлож. виде). – (Приложение к № 36 газеты «Волгарь» от 5 февраля 1898 г.).

состояние: Небольшие надрывы по краям, незначительные загрязнения афиши. Следы от сложения.
описание: Нижегородский городской театр (сегодня Академический театр драмы им. М. Горького) один из старейших в России. Первая труппа состояла из более чем ста крепостных актёров помещика Ардатовского уезда князя Н. Г. Шаховского. На сцене театра начинали артистическую деятельность актёры: Л. П. Никулина-Косицкая, П. А. Стрепетова, А. П. Ленский. В свое время в театре служили М. С. Щепкин, М. Н. Ермолова, В. Ф. Комиссаржевская, В. Н. Давыдов, К. С. Станиславский и др. На афише изображена фотография одного из выдающихся актеров и театральных режиссёров Николая Ивановича Скобельщикова-Самарина (1868-1945).
3 500 руб.

307 **Гравированный сюжетный экслибрис “П. В. Шереметев. Замок Юрино.” / Рис. A. David.**
Париж, [Нач. XX в.]. - [1] л.; 9,6х6,5 см. (лист), 6,6х4,2 см. (оттиск).

состояние: На бумаге верже. Следы клея на обороте.
описание: Петр Васильевич Шереметьев (1882-1916) окончил Петербургский университет, жил в Париже; владел имением Юрино Васильсурского уезда в Нижегородской губ.
Богомолов. № 17428.
1 500 руб.

308 **Дмитриев, М. - фот. 9 контрольных отпечатков Нижнего Новгорода.**
Нижний Новгорд, [Нач. XX в.]. - [9] л.; от 10,5х17,3 см. до 12,9х17,9 см.

состояние: Деформация. Незначительные потертости, замятия краев отдельных фотографии. Небольшая утрата фрагмента по краю одной фотографии, надрыв.
9 000 руб.

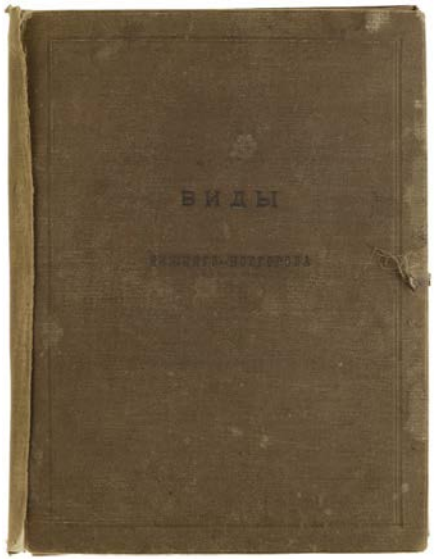

309 **Папка к фотографиям “Виды Нижнего-Новгорода”.**
[Нижний Новгород, Нач. XX в.]; 35,1x28,4 см.

состояние: Цельнотканевая папка с тиснением по среднику передней крышки. С завязками. Потертости и загрязнения папки. Частично расходится по корешку. Утрата ткани по углам папки и на завязках. Небольшое загрязнение внутренней стороны папки.
10 000 руб.

310 **Подборка из 5 визиток.**
Нижний Новгород, [нач. XX века]. - [5] л.; от 9,2x3,2 см. до 10,5x6,2 см.

состояние: В хорошей сохранности. Одна визитка с «лисьими» пятнами и текстом на обороте.
2 500 руб.

311 **Буклет-бандероль “Привет с Волги”.**
Нач. XX в. - [1] л.; 9,3x13,9 см. (в собранном), 9x46 см. (в разобранном виде).

состояние: Загрязнение, небольшие потёртости ребер. Остаток сургучной печати.
описание: На буклете изображены: Василево, Городец, Вид с театра на Восточный базар, Ярмарка с Оки и вид на Плашкоутный мост.
2 500 руб.

312 **“Торговый Дом Г. М. Беккер с С-ми”: Почтовая карточка.**
Нижний Новгород Нач. XX в]. – [1] л.; 9x14,2 см.

состояние: «Лисьи» пятна. Сгиб от сложения вдвое. Текст черной ручкой на передней сторонке.
1 500 руб.

313 **Конверт Акционерного общества "Сормово". Сормовский завод.**
[Нижний Новгород, Нач. XX в.]. - [1] л.; 12,3x15,6 см.

состояние: Конверт с прозрачной вставкой. Прошел почту (гашение Городской почты Петербурга). Сохранена марка с изображением Николая II. Небольшие «лисьи» пятна.
1 500 руб.

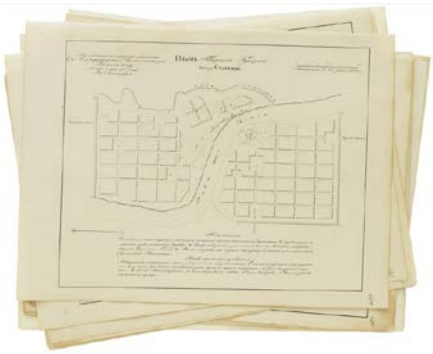

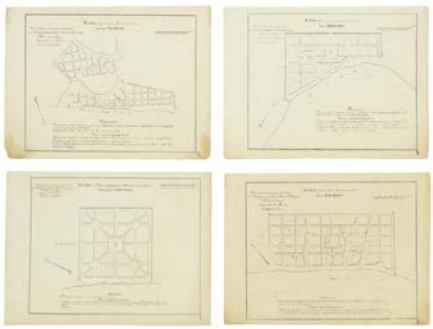

314 **21 план Нижнего Новгорода и ближайших наместничеств.**
[21] л. карт.; 22x30,4 см.

состояние: В хорошей сохранности. Листы чистые.
описание: Лот включает: планы Нижнего Новгорода, 2 городов Нижегородской, 3 Тверской губерний, 2 Костромского, 5 Ярославского, 8 Нижегородского Наместничеств.
6 000 руб.

315 **Подборка из 3 рекламных листовок.**
Нижний Новгород, Нач. XX в. – [3] л.; 1. Типолит. Рейского и Душина.; 35,4x27 см. 2. 12x17,5 см. 3. Тип. газеты «Волгарь».; 11,3x15,3 см.

состояние: 1. Лист разделен пополам. 2. Незначительные потертости, надрыв и загрязнения. Влад. пометы с датой на обороте. 3. Небольшая деформация. Влад. пометы.
описание: 1. Реклама известного фабриканта дамской, мужской и женской обуви Яна Каменского / Поставщик Его Императорского Величества. 2. Продажа ламп, хрустальной, фарфоровой и эмалир. Посуды, керосина и т.д. В. Г. Кокорева. 3. Вальцевая фабрика тертых масляных красок П. Ф. Ляпунова.
2 500 руб.

316 **"Нижний Новгород. Ярмарка": Почтовая карточка.**
Нижний Новгород: Всемирный Почтовый Союз, [Нач. XX в]. – [1] л.; 9x14 см. - (Французская сотня /12).

состояние: Незначительные «лисьи» пятна.
1 500 руб.

317 **“Воспоминание о Волге”: Альбом.**
[СПб.: О.Ф. Кирхнер, 1900-е.]. - [24] л.; 12,5х19,7 см. - На русском, немецком и французском языках.

состояние: В цельнотканевом переплете с тиснением по передней крышке. Незначительное загрязнение переплета. Небольшая утрата фрагментов форзаца, там же влад. помета. Небольшое загрязнение страниц.
2 000 руб.

318 **“Воспоминание о Волге”: Альбом.**
СПб.: О.Ф. Кирхнер, [1900-е.]. - [24] л.; 12,5х19,7 см. - На русском, немецком и французском языках.

состояние: В цельнотканевом переплете с тиснением по передней крышке. Загрязнение переплета. Небольшая утрата фрагментов по углам переплета. Незначительное загрязнение страниц.
2 000 руб.

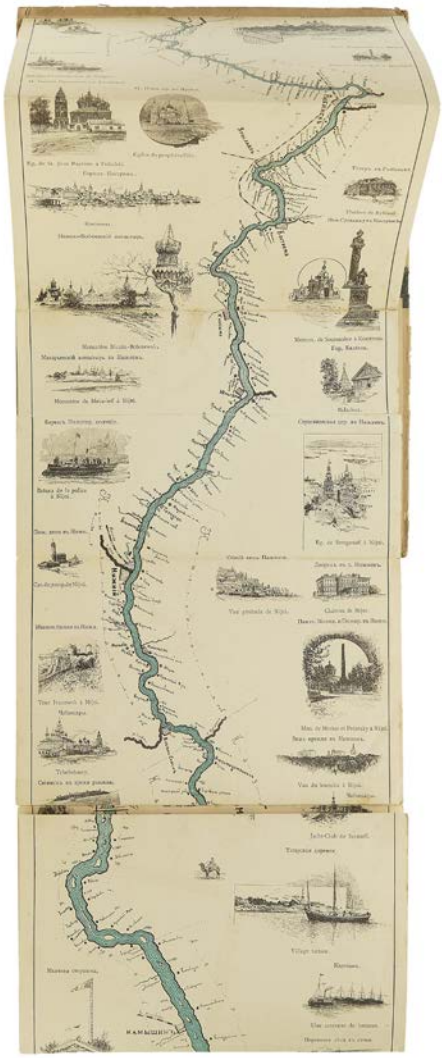

319 **Карта “Волга: от истока до Каспия”.**
М.: А. А. Левенсон, 1903. – [1] скл. л. изобр.; 13,9х20,2 (в сложен. виде), 19,5х200 см. (в разлож.виде) – На русском и французском языках.

состояние: В издательском иллюстрированном картонаже. Потертости крышек и ребер картонажа. Незначительные «лисьи» пятна на обороте карты. Надрывы в местах сложения.
5 000 руб.

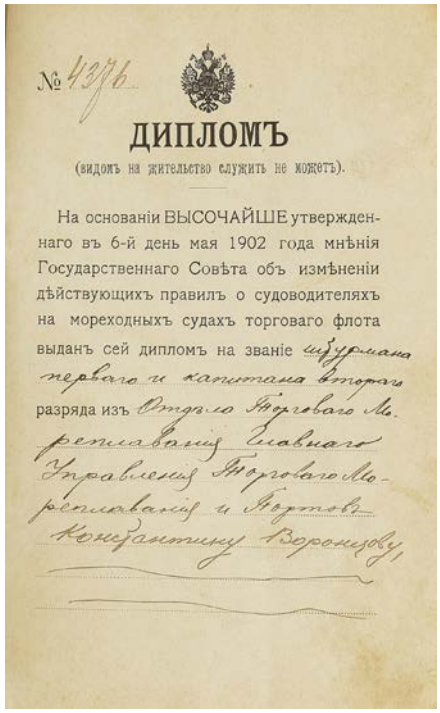

№ 4376

ДИПЛОМЪ

(видомъ на жительство служить не можетъ).

На основаніи ВЫСОЧАЙШЕ утвержденнаго въ 6-й день мая 1902 года мнѣнія Государственнаго Совѣта объ измѣненіи дѣйствующихъ правилъ о судоводителяхъ на мореходныхъ судахъ торговаго флота выданъ сей дипломъ на званіе штурмана перваго и капитана второго разряда изъ Отдѣла Торговаго Мореплаванія Главнаго Управленія Торговаго Мореплаванія и Портовъ Константину Воронцову.

320 **Диплом на звание штурмана первого и капитана второго разряда из Отдела Торгового Мореплавания.**
[Нижний Новгород]: Отдел Торгового Мореплавания, 1905. - 12 с.; 17,4x11 см. - Печати.

состояние: В цельнотканевой обложке. Небольшие загрязнения обл. и страниц. Диплом заполнен от руки. Печать «Отдел Торгового Мореплавания» на с. 2.
описание: Диплом № 4376 выдан на имя Константина Воронцова.
3 000 руб.

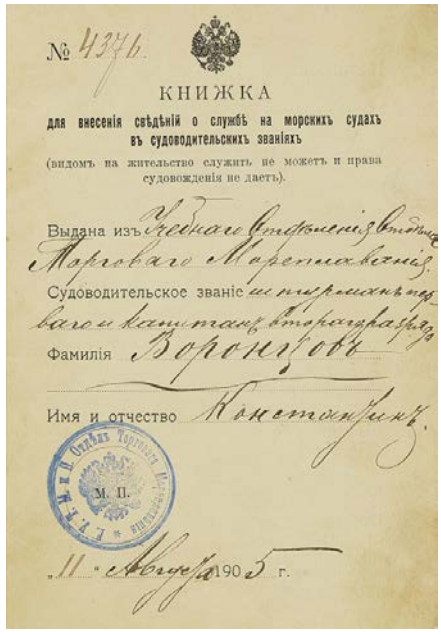

№ 4376

КНИЖКА

для внесенія свѣдѣній о службѣ на морскихъ судахъ въ судоводительскихъ званіяхъ

(видомъ на жительство служить не можетъ и права судовожденія не даетъ).

Выдана изъ Учебнаго отдѣленія Отдѣла Торговаго Мореплаванія

Судоводительское званіе штурмана первагo и капитана второго разряда

Фамилія Воронцовъ

Имя и отчество Константинъ

М. П.

„11" Августа 1905 г.

321 **Книжка для внесения сведений о службе на морских судах в судоводительных званиях.**
[Нижний Новгород]: Отдел Торгового Мореплавания, 1905. - 16 с.; 17,4x11 см. - Печать.

состояние: В цельнотканевой обложке. Хорошая сохранность. Печать «Отдел Торгового Мореплавания» на 1 с. За подписью начальника Отделения. Частично заполнена от руки.
описание: Книжка выдана на звание штурмана первого и капитана второго разряда из Отдела Торгового Мореплавания № 4376 на имя Константина Воронцова.
3 000 руб.

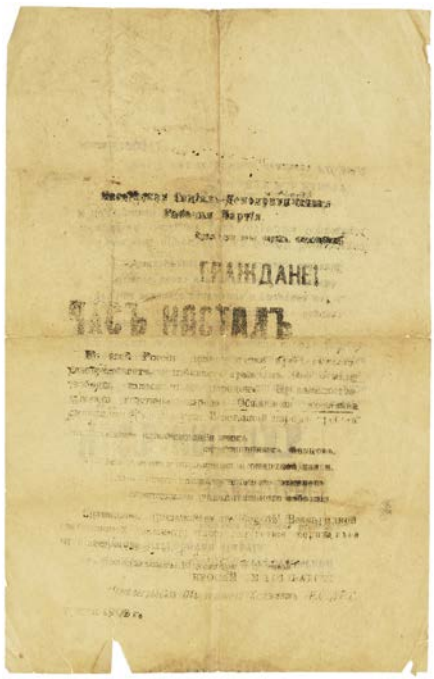

322 **Листовка “Час настал…” РСДРП с призывом к восстанию в Нижнем Новгороде 12 декабря 1905 г.**
Нижний Новгород: Нижегород. Объедин. Комитет Р.С.-Д.Р.П., 1905. – [1] л.; 30,8х19,6 см.

состояние: Небольшая утрата фрагментов, надрывы по краям. Следы от сложения. Под текстом типографским способом «копия 1905 г.».
описание: В 1905 г. в цехах Сормовского завода рабочими было сформировано несколько вооруженных отрядов. 11 декабря на заводе началось восстание. 13-14 декабря восстание охватило Сормово, на следующий день Канавино.
2 000 руб.

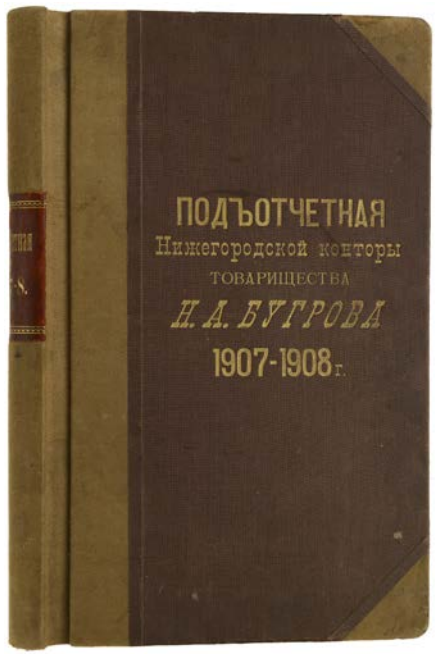

323 **Папка “Подотчетная Нижегородской конторы т-ва Н. А. Бугрова 1907-1908 гг.”**
М.; Нижний Новгород: Типо-Лит. т-ва И. М. Машистова, 1907-1908. - 42,2х26,6 (в слож. виде), 42,2х55,8 см. (в разлож. виде).

состояние: Составная папка с тиснением по передней крышке и корешку, там же наклейка. Потертости, разводы и загрязнения папки и корешка. Потертости кожи на наклейке. Небольшие надрывы ткани по ребрам. Надрыв папки изнутри. Форзацы загрязнены.
описание: Николай Александрович Бугров (1837-1911) - хлебопромышленник, младший представитель нижегородских купцов-старообрядцев, меценат. Н.А. Бугрову посвящён один из биографических очерков М. Горького («Н. А. Бугров»). По всей видимости, в папке находились подотчетные документы Т-ва паровых механических мельниц.
7 500 руб.

324 **Два конверта “Нотариус Михаил Матвеевич Сорокин в г. Сергач, Нижегородской губ.” на имя Владимира Андреевича Стеклова.**
[1907 -1914 гг.]. - [2] л.; 7,9х14 см.; 11,5х14,4 см.

состояние: Прошли почту (гашение Городской почты СПб.). Вскрыты по нижнему краю. Марки сохранены.
описание: Адресат-Владимир Андреевич Стеклов (1864-1926), математик, механик, Член Петербургской АН, Первый директор Физико-математического института РАН.
3 000 руб.

325 **Семь этикеток папиросных гильз. Механическо-Автоматическая Гильзовая фабрика И.В.Окомелкова.**
М.: Тип.-лит. И.М.Машистова, 1907-1908. - [7] л.; от 8,5х23 до 8,5х32,5 см.

состояние: Разводы по краям двух этикеток, на одной след сгиба, незначительные загрязнения. Хорошая сохранность.
2 000 руб.

326 Дмитриев, М. - фот. **[Сувенир из Нижнего Новгорода] "Souvenir de Nijni Novgorod": Альбом.**
Нижний Новгород: М. Дмитриев, 1908. - [20] л.: ил.; 12,7х19 см.

состояние: В фирменной обложке фотографа с блинтовым тиснением. Обложка отходит от блока, прошитого на прокол. Штамп на 4 с. обл. Редкие «лисьи» пятна на страницах.
2 000 руб.

327 Дмитриев, М. - фот. **[Сувенир из Нижнего Новгорода] "Souvenir de Nijni Novgorod": Альбом.**
Нижний Новгород: М. Дмитриев, 1908. - [26] л.: ил.; 13,6х19,6 см.

состояние: В фирменной обложке фотографа с блинтовым тиснением. Реставрация обложки (картон). «Лисьи» пятна на страницах.
2 500 руб.

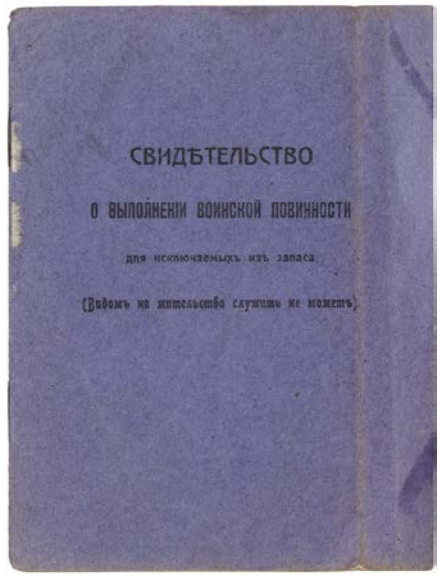

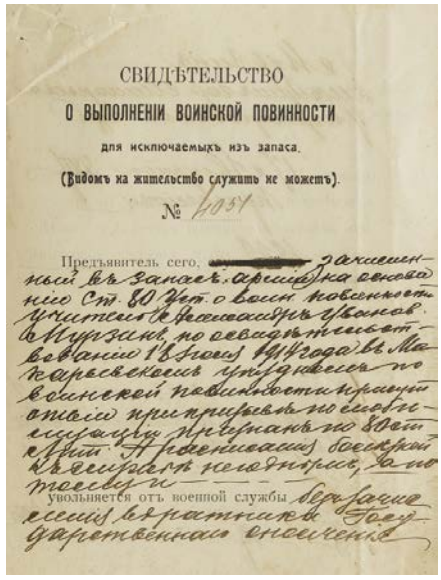

328 **Свидетельство о выполнении воинской повинности для исключаемых из запаса № 4057 (Видом на жительство служить не может).**
Нижний Новгород, 1909. - 4 с.; 17,1х12,9 см.

состояние: В обложке. Небольшое замятие обложки и страниц. Угасшая карандашная помета и след от бумаги на передней сторонке. Ржавые скрепки. Свидетельство заполнено от руки. Печать «Макарьевского Уездного Воинского Начальника».
1 500 руб.

329 **Подборка из 6 различных нижегородских документов.**
Нижний Новгород, 1910-1919. - [6] л.; от 22х13,4 до 22х17,5 см. - Бланки, рукопись, печати.

состояние: В хорошей сохранности. Чернильные пятна на одном удостоверении.
описание: Лот содержит: 1. Билет об отпуске из Черно-Мазского начального училища на имя Александра Ивановича Мурзина 26 мая 1910 г., подписанное Инспектором Народных училищ Нижегородской губернии (на обороте 3 штампа о прописках).
2. Удостоверение для представления в Казанский Учительский институт за 28 мая 1910 г. (рекомендация), подписанное Инспектором Народных училищ Нижегородской губернии (сохранена гербовая марка на 75 копеек).
3. Удостоверение Константину Иванову Пиминову о наличии дочери Марии.
4. Удостоверение об окончании Сормовской Церковно-Приходской школы от 13 мая 1914 г.
5. Удостоверение об окончании Карамышевскгого 2-х классного училища за 3 июля 1915 г.
6. Удостоверение на имя Марии Николаевны Головановой о службе бухгалтером за октябрь 1919 г. (рекомендация), подписанное Председателем Правления Общества потребителей кварталов.
2 000 руб.

330 **Два аттестата и свидетельство об окончании Владимирского училища.**
Нижний Новгород, 1911-1917. - [12] с.; 36х22,5 см. - Печати.

состояние: Загрязнения, потертости, следы сложения. Аттестаты заполнены от руки, содержат многочисленные печати (печать Нижегородского реального училища) и подписи членов педагогического совета.
описание: Аттестаты и свидетельство двух учеников Владимирского реального училища.
1 000 руб.

331 **В память трехсотлетия Нижегородского ополчения 1611-1612 гг.: [Альбом].**
[Нижний Новгород]: Издание В.И. Бреева, [1912]. - [6] с., [13] л. ил.; 24х28,5 см.

состояние: В современной папке с тиснением на передней крышке. Фрагмент передней сторонки издательской папки сохранен и наклеен на переднюю крышку. Рисунки на паспарту. Небольшое замятие правого края одного паспарту. Небольшие загрязнения, замятия краев страниц с комментариями.
описание: Прилагается лист иллюстрации «Аллегорическая картина А.А. Карелина» из, предположительно,

невыдшего альбома(?) «К 300-летию Дома Романовых. В память воцарения Дома Романовых».
8 000 руб.

332 **Нижегородская вторая мужская гимназия – Канавино. 1913 уч. г.: Альбом.**
Париж: Случанский и Сын, 1913. – [8] л.: фот., [2] с.; 18,5x28 см.

состояние: В современном цельнокожаном подписном переплете с тиснением по передней крышки и сохранением издательской обложки. Ляссе. «Лисьи» пятна, небольшие загрязнения на обложке и отдельных фотографиях. Фотографии под защитной калькой.
6 500 руб.

333 **Нижегородский Мариинский женский институт [благородных девиц]. 1913 уч. г.: Альбом.**
Париж: Случанский и Сын, 1913. – [16] л.: фот.; 18,3x28 см.

состояние: В современном цельнокожаном подписном переплете с тиснением по передней крышке. Ляссе. Фотографии под защитной калькой. «Лисьи» пятна на отдельных фотографиях.
описание: Нижегородский Мариинский женский институт благородных девиц был открыт в 1852 г.
6 500 руб.

334 **Нижегородский дворянский институт Императора Александра II-го. 1913 уч. г.: Альбом.**
Париж: Случанский и Сын, 1913. - [17] л.: фот.; 18,3х28,2 см.

состояние: В современном цельнокожаном подписном переплете с тиснением по передней крышке; с сохранением издательской обложки. Ляссе. Фотографии под защитной калькой. Загрязнение обложки и фотографий. Реставрация обложки и титульного листа (бумага, тонировка). Небольшое залитие листов по внутреннему полю. «Лисьи» пятна на отдельных фотографиях.
6 500 руб.

335 **Женская гимназия А. В. Вишняковой. Н. Новгород - Канавино. 1913 уч. г.: Альбом.**
Париж: Случанский и Сын, 1913. - [11] л.: фот.; 18,3х28 см.

состояние: В современном цельнокожаном подписном переплете с тиснением по передней крышке и с сохранением передней сторонки издательской обложки. Ляссе. Сильное загрязнение и развод на обложке. «Лисьи» пятна на фотографиях. Фотографии под защитной калькой.
6 500 руб.

336 **Нижегородская мужская губернская гимназия. 1913 уч. г.: Альбом.**
Париж: Случанский и Сын, 1913. – [16] л.: фот., [2] с.; 19х28 см.

состояние: В современном цельнокожаном переплете с тиснением по передней крышке и сохранением издательской обложки. Ляссе. Пятна на обложки. «Лисьи» пятна на отдельных фотографиях. Фотографии под защитной калькой.
описание: Нижегородская губернская мужская гимназия - первое среднее учебное заведение в Нижнем Новгороде.
6 500 руб.

337 **Нижегородское среднее механико-техническое училище. 1913 уч. Г.: Альбом.**
Париж: Случанский и Сын, 1913. - [14] л.: фот., [2] с.; 18,9х27,9 см.

состояние: В современном цельнокожаном переплете с тиснением по передней крышке; с сохранением издательской обложки. Ляссе. Незначительные «лисьи» пятна и загрязнение обложки. Влад. помета на передней сторонке обл. Фотографии под защитной калькой.
8 500 руб.

338 **Нижегородская женская гимназия М.Н.Ильинской - Канавино. 1913 уч. г.: альбом.**
Париж: Изд. Случанский и Сын, 1913. - [1], [12] л.: фот.; 19,5х28 см.

состояние: В современном цельнокожаном переплете с золотым тиснением на передней крышке. Ляссе. Издательская обложка сохранена. Реставрация уголка обложки (бумага) и 7 л. (клей). «Лисьи» пятна. Фотографии под защитной калькой.
6 500 руб.

339 **“Новое здание Государственного Банка. Н.-Новгород”: Панорамная почтовая карточка.**
Нижний Новгород, Всемирный почтовый союз, [1913?]. - [1] л.; 25х14 см.

состояние: Потертости, на обороте незначительные загрязнения и след от штампа.
2 000 руб.

340 **“Фабрика туалетного мыла и мыловаренный завод М. И. Данишевского”: Почтовая карточка.**
Нижний Новогород, 1913 - [1] л.; 8,8х13,9 см.

состояние: «Лисьи» пятна. Прошла почту (штампы о возврате отправителю и о том, что адресат неизвестен). Марки сохранены.
2 000 руб.

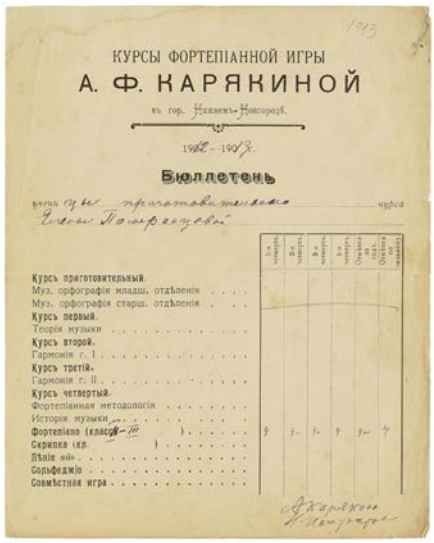
КУРСЫ ФОРТЕПІАННОЙ ИГРЫ
А. Ф. КАРЯКИНОЙ
въ гор. Нижнемъ-Новгородѣ.
1912 - 1913.
Бюллетень
Елены Померанцевой
Курсъ приготовительный.
Муз. орфографія младш. отдѣленія
Муз. орфографія старш. отдѣленія
Курсъ первый.
Теорія музыки
Курсъ второй.
Гармонія г. I
Курсъ третій.
Гармонія г. II
Курсъ четвертый.
Фортепіанная методологія
Исторія музыки
Фортепіано (класса III)
Скрипка (кл.)
Пѣніе
Сольфеджіо
Совмѣстная игра

341 **Курсы фортепианной игры А. Ф. Карякиной в Нижнем Новгороде (1912 – 1913): Бюллетень.**
Нижний Новгород, 1913. – [4] с.; 22,1х17,6 см. (в сложен.), 22,1х35,4 см. (в разложен. виде).

состояние: На фирменном бланке. Заполнен от руки. Незначительные «лисьи» пятна. Незначительные надрывы по краям. Надлом по центру листа. Небольшой затек по верхнему краю листа.
описание: Бюллетень на имя ученицы приготовительных курсов Елены Померанцевой.
500 руб.

342 **Комплект сувенирных открыток [в 3-х вып.] Вып. 2.: Нижегородская ярмарка.**
Нижний Новгород: изд. фотографа М. Дмитриева, 1914. - [12] откр., лепорелло; 14х9,3 см. (в слож. виде), 14х124,1 см. (в разлож.виде).

состояние: Небольшие загрязнения и надрыв обложки. Незначительные «лисьи» пятна на обороте нескольких открыток и потертости ребер.
2 500 руб.

Нижегородская Артель Котельщиковъ
въ Архангельскѣ.
Нижний Новгородъ
Почт. Отд. Боръ.
в Рожнівское волостное
правленіе

343 **Конверт Нижегородской Артели Котельщиков в Архангельске.**
[1914]. - [1] л.; 12,5х14,5 см.

состояние: Прошла почту (Гашение Бор. Нижегородская окр.). Небольшие замятия, вскрыт по правому краю конверта. Марки сохранены.
1 000 руб.

АТТЕСТАТЪ
АТТЕСТАТЪ.
МИНИСТЕРСТВО
СВИДѢТЕЛЬСТВО.

344 **Четыре аттестата об окончании Мариинской женской гимназии.**
Нижний Новгород, 1914-1915. - [4] л.; 36х22,5 см. - Рукопись, печати.

состояние: Загрязнения и «лисьи» пятна на листах. Один из аттестатов подклеен бумагой. Следы сложения. Аттестаты заполнены от руки, содержат многочисленные печати (Печать «Попечительского совета Нижегородской Мариинской гимназии» и «Нижегородской гимназии») и подписи членов педагогического совета. К аттестату прилагается фотография одной из учениц. На фотографии след от сургучной печати.
описание: Аттестаты двух учениц об окончании основного и дополнительно курсов Мариинской женской гимназии Нижнего Новгорода. В аттестатах приведен список основных правил и обязанностей работниц.
2 000 руб.

345 **Комплект сувенирных открыток [в 3-х вып.] Вып. 1.: Нижегородская ярмарка. Общий вид.**
Нижний Новгород: изд. фотографа М. Дмитриев, 1914. - [12] откр.; 14х9,3 см. (в слож. виде), 14х124,1 см. (в разлож.виде).

состояние: Открытки не разрезаны. Незначительные загрязнения обложки. Потертости ребер.
2 500 руб.

346 **Комплект сувенирных открыток [в 3-х вып.] Вып. 3.: Нижний Новгород.**
Нижний Новгород: изд. фотографа М. Дмитриева, 1914. - [12] откр., лепорелло; 14х9,3 см. (в слож. виде), 14х124,1 см. (в разлож.виде).

состояние: Потертости ребер. Небольшие загрязнения на обороте нескольких открыток.
2 500 руб.

347 Зворыкин, Б., худ. **Литографированное свидетельство о победе на Сормовской передвижной выставке птицеводства и животноводства 1915 г.**
М.: Т-во А.А.Левенсон, 1915. - [1] л.; 45,5х54 см. - Литография.

состояние: Загрязнения, следы сложения, надрывы по краям листа и месту сгиба. Заполнено от руки, содержит подписи экспертов выставки и владельческие пометы. Хорошая сохранность.

описание: Литографированное свидетельство Императорского общества с/х птицеводства, выполненное художником Борисом Васильевичем Зворыкиным (1872-1942).
3 000 руб.

348 **Две льготные почтовые карточки.**
Нижний Новгород 1915, 1918. - [2] л.; 12,8х17,4 см.; 13х17,9 см.

состояние: Редкие «лисьи» пятна, небольшие надрывы по краям. След от ржавой скрепки на одной карточке. Незначительные загрязнения и замятие правого края одной карточки.
описание: 1. От Нижегородского Губернского Правления (август 1915 г.) Нижегородскому...» 2. Отправлена из Нижнего Новгорода (9 апреля 1918 г.) в село Рожествено-Мышкинское Ярославской обл.
2 000 руб.

349 **Конверт запроса на поставку в управление материальной службы Москов.- Курской, Нижегородской и Муромской наземных железных дорог № 3261 за 4 мая 1916 г.**
М., 1916. - [1] л.; 12,9х19 см.

состояние: Проколы.
описание: В 1893-1895 гг. Московско-Курская железная дорога была объединена с Московско-Нижегородской железной дорогой.
2 000 руб.

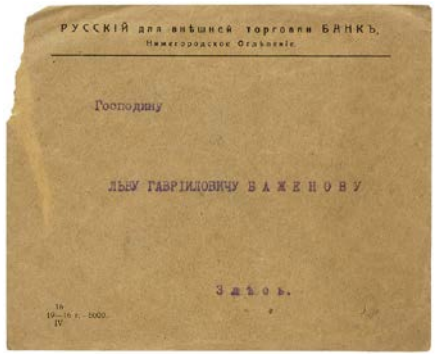

350 **Конверт Русского для внешней торговли Банка, Нижегородское отделение.**
Нижний Новгород, 1916. - 12,7х15,5 см. - 5000 экз.

состояние: На лицевой стороне конверта машинописный текст: «Господину Льву Гавриловичу Баженову. Здесь.» Вскрыт по левому краю.
1 000 руб.

351 **Конверт Павловской Кустарной Артели.**
Нижний Новгород, 1916. - [1] л.; 12x15,5 см.

состояние: Прошел почту (Гашение Копенгаген, 1916). Просмотрено Московской военной цензурой. Вскрыт по верхнему краю. Незначительные «лисьи» пятна. Марки сохранены.
описание: Вероятный адресат-заведующая Отделом Русского Красного Креста в Дании, княгиня Софья Николаевна Потоцкая, жена военного атташе в Бельгии, Нидерландах и Дании, князя Сергея Николаевича Потоцкого. Во время Первой мировой войны Красные Кресты нейтральных стран были вовлечены в процесс возвращения тяжело раненных заключенных, оказывая медицинскую и материальную помощь на протяжении всего пути.
2 000 руб.

352 **[Из плена] Конверт из Красного креста в Нижний Новгород.**
Дания, [1916]. - [1] л.; 12,4x14,5 см.

состояние: Прошел почту (Гашение Васильсурск. Нижний Новгород.). Просмотрено Московской военной цензурой. Незначительные надрывы конверта по краям. Марки сохранены.
1 000 руб.

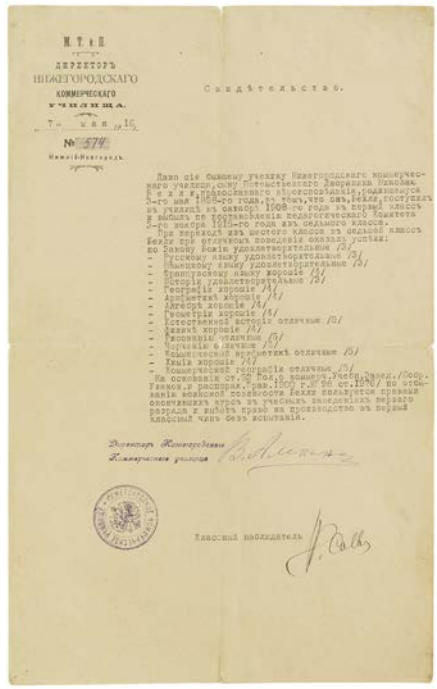

353 **Свидетельство Нижегородского коммерческого училища № 574 на имя сына Потомственного Дворянина Николая Бехли.**
Нижний Новгород, 1916. - [2] скл.л.; 35,5x22 см. - Машинопись, печати.

состояние: На фирменном бланке. Следы сложения. Надрывы на местах сгибов. Подписи директора и классного наблюдателя, штамп Нижегородского Коммерческого училища.
описание: Свидетельство с оценками бывшему ученику Нижегородского коммерческого училища, дающее ему право получить первый классный чин без испытаний.
500 руб.

354 **Образцы чайных этикеток 1920-х гг. + 2 дореволюционные этикетки.**
[Нижний Новгород, Нач. XX в.]. – [6] л.; от 18,4x7,3 до 28,6x21,1 см.

состояние: Небольшие замятия, следы от сложения, проколы, влад. пометы на листах. Незначительные пятна на одном листе. Хорошая сохранность.
3 000 руб.

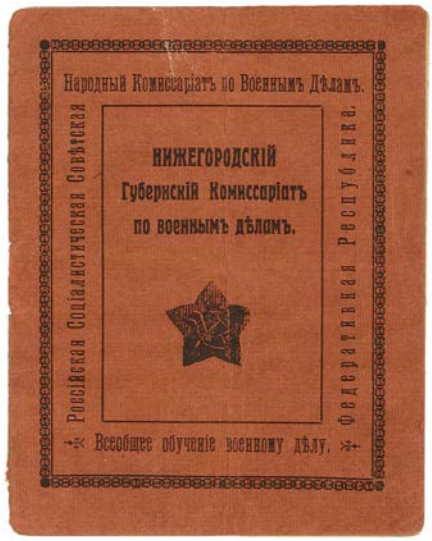

355 **Удостоверение Нижегородского Губернского комиссариата по военным делам.**
Нижний Новгород, 1918. - [8] с.; 9,3x11,7 см.

состояние: В цельнотканевой обложке. Незначительные потертости и загрязнение обл. След от сгиба по полам. Ржавые скрепки. Удостоверение заполнено от руки. С печатями.
описание: Удостоверение № 369 на имя Александра Машкова. Выдано 20 октября 1918 г.
2 500 РУБ.

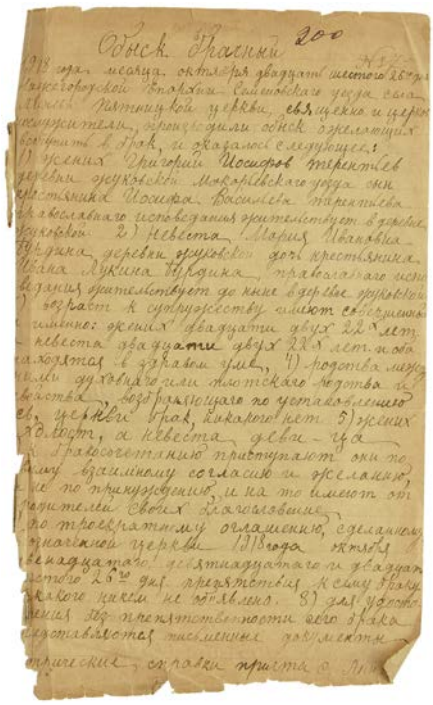

356 **Рукописный Обыск брачный.**
Нижний Новгород, 1918. - [1] л.; 33,5x21 см. - Рукопись.

состояние: Замятия и мелкие надрывы по краям листа.
описание: Брачный обыск, составленный священниками Нижегородской Епархии Семеновского уезда села Линева 26 октября 1918 г.
1 000 РУБ.

357 **Коллективный договор мастерских Нижегородского комбината на один год.**
Нижний Новгород: 7-я тип. Транспечати НКПС, 1928. - 31, [1] с.; 12,2х8,3 см. - 150 экз.

состояние: В шрифтовой обложке. Загрязнение обл. Ржавые скрепки.
1 000 руб.

358 **Свидетельство об окончании полного курса по эксплуатационному отделению.**
Нижний Новгород: Цутранпрос, 1929. - [8] с.; 8,9х13 см. - Печати.

состояние: В шрифтовой обложке. Облож. расходится по корешку, незначительное загрязнение в правом углу. Ржавые скрепки. Свидетельство заполнено от руки. Печать Политехникума водных путей сообщения им. В.М. Зайцева. С фотографией.
описание: На имя Табуновой Антонины Ивановны.
1 500 руб.

359 **Билет ударника ГАЗ им. Молотова на имя Голинбек Марии А. Кладовщицы.**
Саратов: Фабрика «Картонаж», [1934]. - 17 с.; 6,7х10,1 см. - 20000 экз.

состояние: В цельнотканевой обложке с тиснением. Незначительные потертости обложки. Дальше первой страницы заполнен не был.
3 000 руб.

360 **Книжка ударника.**
1935. - [30] с.; 6,9х10 см.

состояние: В цельнотканевой обложке с тиснением по передней крышке. Незначительное загрязнение обл. Заполнено от руки.
описание: Выдана на имя слесаря Ст. Ив. Веденина.
1 500 руб.

361 **Пропуск № 78 (личн. № 865) на филиал № 2 автозавода им. Молотова на имя Семяновой Ф. М.**
[Нижний Новгород, 1936]; 7,8x10,2 см.

состояние: В цельнотканевой обложке с тиснением. Незначительные потертости и загрязнение обл. С фотографией. Штамп школы Ф. З. У. Кагановича.
1 500 руб.

Судно с механическим двигателем
Форма К 20.
УЧЕТНЫЙ 2480
РЕГИСТР СОЮЗА С. С. Р.
Верхне-Волжская Инспекция
УДОСТОВЕРЕНИЕ
Выдано на судно (название или № владельца)
„Бельский"
Принадлежащее Волжскому Бассейн. Управлению пути
Тип и назначение
Буксирный пароход
Порт регистрации
Хранится у лица, ответственн. за управл. судном
2-я тип. Трансжелдориздата. Учк. 1279

362 **Удостоверение на буксирный пароход "Бельский".**
[Нижний Новгород]: 2-я тип. Трансжелдориздат, 1938. - 16 с.; 13,9x10 см.

состояние: В цельнотканевой обложке. Ржавчина от скрепок. Удостоверение частично заполнено от руки. Печать «Верхняя Волжская Инспекция» на с. 4. Редкие «лисьи» пятна.
1 500 руб.

363 **Удостоверение "Технический минимум спасателя".**
М.: Тип. «Политоделец»,1940. - 16 с.; 9,6x6,6 см. - 15000 экз.

состояние: Цельнотканевая обложка с тиснением. Загрязнения, в т.ч. от скрепок. Удостоверение заполнено от руки.
описание: Выдано на имя Леонида Васильевича Богомолова 22 марта 1940 г. в г. Городец Ивановской обл.
1 000 руб.

364 **Удостоверение капитана милиции, состоящего в должности инспектора-дежурного Медвытрезвителя.**
[Нижний Новгород]: Управление внутренних дел, [1960?]. - 5,9x8,9 см. - Печать.

состояние: С фотографией. Незначительные потертости по корешку. Незначительные «лисьи» пятна. Печать «УВАИСПОЛКОМ Горьковского обл. Совет. депут. Труда».
описание: Удостоверение № 425 на имя Чабана Андрея Никифоровича.
1 000 руб.

365 **Мастер светописи Максим Дмитриев: Альбом.**
Нижний Новгород: Деком, [2018]. - 215, [1] с.: ил.;
29,4х24,4 см. - 1200 экз.

состояние: В издательском иллюстрированном переплете с тиснением по передней крышке и корешку. Ляссе.
описание: Альбом выпущен к 160-летию со дня рождения Максима Петровича Дмитриева (1858-1948). Первая публикация записей из дневника фотографа и его редких работ.
2 000 руб.

АУКЦИОННЫЙ ДОМ 12й СТУЛ
НАШ ТЕЛЕФОН: +7 499 404 1212.
НАШ АДРЕС: Г. МОСКВА
УЛ. ПЕТРОВКА.
WWW.12AUCTION.RU

ПРЕДАУКЦИОННАЯ ВЫСТАВКА
Г. МОСКВА, УЛ. ПЕТРОВКА, Д.30/7.
ПО ПРЕДВАРИТЕЛЬНОЙ
ДОГОВОРЕННОСТИ.

ЗАЯВКИ ДЛЯ УЧАСТИЯ, ТЕЛЕФОННЫЕ БИДЫ, ЗАОЧНЫЕ БИДЫ, ЗАКАЗ КАТАЛОГОВ И ДОПОЛНИТЕЛЬНОЙ ИНФОРМАЦИИ:
+7 499 404 1212
ИЛИ ПО ЭЛЕКТРОННОЙ ПОЧТЕ
12@12AUCTION.RU

ОЧНОЕ УЧАСТИЕ
ПО ПРЕДВАРИТЕЛЬНОЙ ЗАЯВКЕ

НАД КАТАЛОГОМ РАБОТАЛИ
Екатерина Кухто, Любовь Карпенко
ФОТО: Мария Савельева

ДИЗАЙН: Михаил Лоськов / UNCOVERED.RU

Замокъ Юрино
П.В.Шереметевъ
A.David Gr.
Paris

КАРТА НИЖЕГОРОДСКОЙ ГУБЕРНІИ

Масштабъ

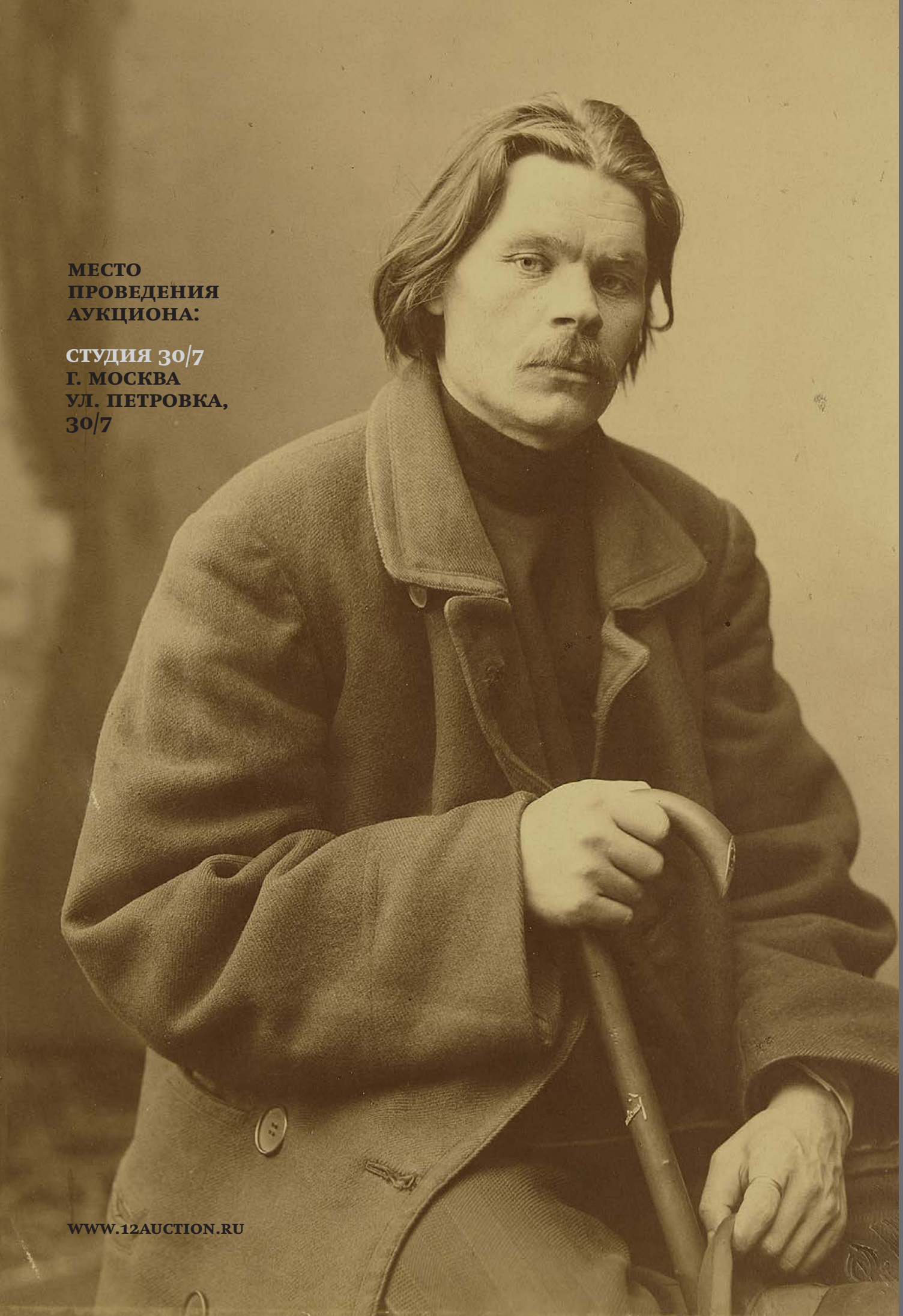

МЕСТО ПРОВЕДЕНИЯ АУКЦИОНА:

СТУДИЯ 30/7
Г. МОСКВА
УЛ. ПЕТРОВКА, 30/7

WWW.12AUCTION.RU